大正九年三月一日第三種郵便物認可

朝鮮日報

十九日夕刊

發行所 朝鮮日報社
編輯兼發行人 金東成
印刷人 金炯元

時評

治安維持法案

× 吾人이 時時로 報道와 論評에 留意하는 바 治安維持法案은 近間에 日本議會에 提出케 되어 그 全文이 世間에 發佈되엇다 六個條의 規定이 자못 簡明한 바어니와 國體의 否認、議會制度 밋 裁判所、徵兵、私有財產、納稅制度의 破壞를 目的하는 結社 或은 그에 加入을 慫慂할 것과 밋 同一한 目的으로 金品을 授受하는 者에 對한 懲治를 規定하엿스니 吾人은 世人이 그 全文을 留意하야 考閱하기를 推薦하는 外에 長說코저 아니 한다

× 日露의 基本條約이 調印되여 彼此의 宣傳禁止의 條項을 協定하고 안으로는 이 治安維持의 法案으로써 世局의 變遷을 그 未然에 防止코저 하니 日本의 支配階級이 그 爲政者들의 用意周到、規模弘遠함을 嘆賞할 밧게 업슬가? 그러나 吾人 古史를 閱하야 全世界에 汎濫하는 洪水의 자최를 보기 前에 이러한 人爲的 防止策이 다만 預定한 順序로서 一時的인 平常한 職目을 하고 말음에 지나지 못함을 볼진대 또한 後來者로서 現代를 봄이 吾人의 過去를 봄과 가튼 바 가 잇슬 것을 밋고저 할 뿐이다 經國濟世의 眞諦는 다만 時弊를 防杜하려고만 無用한 苦心을 허비하는 이보담은 이 어 時勢에 順應하야 民衆의 熱望하는 바를 먼저 하는 곳에 잇슬 것이다

大震青年會

× 五京十六府와 南北五千餘里의 疆域에 依하야 高句麗의 亡後 二十七年後로부터 다시 그 傳來의 安住地에 依有하엿든 渤海王國의 偉業은 東蒙古에 偏起하엿든 契丹人의 暗襲과 함의 이내 그 熱望하든 克復을 보지 못하엿고 蕭條한 東丹國의 記錄과 함의 朝鮮史上 길히 大錯敗績、國勢不振의 恨을 남기엇다 오늘날에 잇서서 回顧的 感傷은 매우 無用한 바이다 그러나 朝鮮人 今昔의 遭遇를 돌아보아 또한 無限한 感慨가 업슬 수 업다 이제 그 上京 龍泉府 忽汗城의 疆域、寧古塔에 僑居하는 우리의 人士들이 持히 大震青年會의 創立을 報하니 매우 深長한 感激을 주는 바이다

× 그러나 感傷에 떠어서 理智를 矇矓케 하고 名分에 가치어서 實際의 施設에 等閑하여지는 것은 朝鮮人의 病弊이오 敗事의 根因이다 吾人은 朝鮮人의 온갓 社團、밋 商號 外지가 항상 實際에 걸맛지 안는 宏遠誇大한 符號로써 하고 그의 實際의 功績이 매양 그에 맛당치 못함이 만흠을 볼 때에 우리의 遺傳的 缺點이 那邊에 잇슴을 깨닷는 바이오、外地에 잇는 青年 等이 出發하는 當時부터 곳 敢히 手를 平否할 것가리 하되 支離하여 오는 날외지 온 것은 또한 이러한 理由에 因한 것이라

× 吾人은 그 賢明한 指導者들이 깁히 이 點에 着眼하기를 권囑하는 바이다 어떠케 모다 當該地에서 產業的 根據를 삼을는지 永住的 安定策을 세울는지 어떠케 그 人格的 向上 밋 技術的 有爲를 實現할는지 그리하야 그들은 隨時로 變動되는 故國의 風雲에 順應하고 또 그를 支配할 수 잇슬는지 이것 등이 重要懸案이다 그는 到處에 自作自給하며 時機의 完熟을 기다리는 屯田兵이 되도록

孫氏絕望狀態繼續

(北京二十七日發) 孫文氏의 危篤에 就하야는 一般으로 憂慮되는 中 昨日 以來 屢屢 逝去說이 傳하던 바 二十七日 午後三時頃에는 意識이 稍히 恢復되야 夕刻에는 少量의 果物汁을 攝取하얏스나 旣히 死期를 覺悟한 듯한 바 孫文氏의 命은 長하야도 十日에 不過할지며 或은 三十日 北京 到着의 愛息 孫科氏와도 會見치 못하고 長逝할는지도 未知이라고 傳하더라

孫氏危篤과 廣東大本營

(廣東二十八日發) 廣東大本營은 孫氏의 不起를 豫想하고 善後協議를 開催하얏는데 孫文氏 代理 胡漢民氏는 『萬一 孫氏가 不幸하면 孫文의 遺言에 依하야 善後方針을 取할 것이라』 語하얏더라

齊燮元氏 畢竟日本에 亡命

(上海二十八日發) 齊燮元氏는 家族 十名 同伴 二十八日 日光丸으로 門司에 向하얏는데 아마 一行은 別府에 滯留하게 되리라더라

張宗昌氏 蘇州入城

(上海二十八日發) 張宗昌氏는 二十七日 午後三時 蘇州에 入하얏는대 同地에 在住하는 日本人은 居留地로 避難하얏고 又 齊燮元氏 訪問者의 語하는 바에 依하면 江蘇軍의 殘兵은 孫傳芳氏의 指揮를 受

舊清朝內務府 本年度부터 廢止

(奉天二十八日發) 馮玉祥이 宣統廢帝를 放逐한 以來 奉天宮殿內의 內務府 存置에 就하야 奉天當局은 此種 機關의 不必要를 唱道함에 至하야 各種으로 論議한 結果 本年度부터 舊清朝의 內務部를 廢止하고 事務는 奉天財政廳에서 處理하기로 하얏더라

洪牙利攝政의 狙擊

(『색다페스트』 二十八日發) 洪牙利攝政 『호시-』 提督이 『색다페스트』에서 그다지 不遠한 村間 停車場에서 列車에 搭乘하는 中 一發의 彈丸을 바덧스나 攝政은 無事하얏스며 兇漢은 逃走하엿더라

쩨네바議定書批准 佛首相近近手續開始發表

(巴里二十八日發) 佛國首相 『에리오』 氏는 下院에서 演說하야 佛國은 最近에 『쩨네바』 議定書 批准의 手續을 取하리라고 發表하엿더라

日米問題質問戰은 米國에서는 無反響이라고

(華盛頓二十八日發) 米國政府의 最近 日本에 示한 友誼的 態度는 非常하야 桑港에서 練習艦隊의 歡迎과 如한 것도 殆히 前例가 無한 程度이엿섯다 此에 對하야 財部海相의 非公式 感謝는 頗히 機宜를 得한 것이다 米國政府는 又 松平大使의 歡迎準備를 急히 하는 中인데 日本議會에서 日米問題의 質問戰은 米國에는 無反響이다 特히 目下 米國官民은 新移民法의 差別待遇는 決코 人種的 侮蔑에 依치 아니 하기를 示코저 努力한다 尙且 新移民法에 對한 日本의 不平은 近近 滿足을 與할 것이라고 信用할 만한 某處에서는 報하더라

佛下院의 豫算討議

(쎌드無電二十八日發) 佛國下院에서 社會黨議員 『쓰피나츠씨』 氏는 露國公債及證券類의 少額所有者 保護의 必要를 說하야 露國이 西部諸國에 支拂할 總額은 『또스』 案에 依한 獨逸의 支拂額을 超過함이 三百七十億法이라고 하야 議場의 喝采를 博하엿다 又 下院議員 『추브』 氏는 豫算討議의 際에 『또스』 案에 依한 佛國의 收入은 僅히 百五十億法이 되나 被害荒廢地方 復興으로 因하야 佛國은 旣히 一千億法을 支出하엿다고 陳述하엿다 此에 對하야 『에리오』 總理는 佛蘭西의 『루얼』 政策과 『또스』 案에 依한 支拂總額과는 別個의 問題이라고 論하엿더라

露國債務의 責任 佛國首相의 喝破

(巴里二十八日發) 佛國首相 『에리오』 氏는 下院에서 演說하야 現在의 露國政府는 帝政時代의 債務에 對하야 責任이 有하다고 思考한다 從하야 露國이 爲先 對露佛國公債 三百億法의 證券所有者에 滿足을 與치 안는 以上 露國은 佛國에서 그 以上의 金融을 企待는 되지 안

金本位 復活豫測

(쎌드無電二十八日發) 英國前藏相 『맥켄나』 氏는 金本位 復活은 近近 實現코저 한다고 豫測하는데 그는 財界安定 及 金融着實에 達하는 唯一의 方法이라고 稱讚하엿더라

佛獨協約은 不可能 獨逸政府對各新聞諷刺

(伯林二十八日發) 獨逸政府는 各新聞에 告하되 獨逸은 佛國과 共히 相互的 安全을 保證할 協約을 締結하기에 協力하는 意嚮인 旨를 發表하엿다 然이나 各種으로 探索한 結果에 依하면 目的이 何에 잇든지 適當한 基礎를 發見하기가 困難한 兆候가 有함을 認定하얏다 如何間 巴里 倫敦 及 羅馬에 近近 非公式으로 相當한 手續을 取하리라는 意味를 諷示하엿더라

米佛債務問題는 沈默政策으로 解決될 듯

(쎌드無電卄八日發) 米國大統領官邸에서는 佛國의 戰時債務問題에 關하야는 一切로 批評하기를 避하는 中인바 『클릿지』 氏의 意見은 該問題는 今回 創設된 委員會에 一切 委託되리라 云하는 바 聰悉者間에서는 만일 米佛兩國이 沈默政策을 取하면 債務問題는 容易히 解決되리라 云하더라

國際阿片會議 聯合評議會中止

(『쩨네바』 二十七日發) 二十七日 開催의 豫定이든 國際阿片會議 聯合評議會는 麻與藥問題를 急히 處理할 必要로 開會를 中止하엿다 尙且 文化委員會는 輸出證明細則에 關한 報告의 起草를 終了하엿더라

外國貿易會議 出席從遞次出發

(사틀二十七日發) 『사틀』 實業團 一行 約 二十名은 日本 中國 及 比律賓의 貿易業關係者에 對하야 友誼的 陳述을 遂하고 併하야 來八月 『사틀』에서 開會할 外國貿易會議에 出席을 慫慂하기 爲하야 二十七日 日本洋에 向하야 出發하얏더라

白國下院解散 三月中에?

(『색라셀』 二十六日發) 白耳義政府는 三月中에 下院을 解散하기로 決하엿스며 首相 『테니쓰』 氏는 總選擧後 辭職할 意志이라고 語하엿더라

獨米定期航空 開始提議

(쎌드無電二十八日發) 倫敦스타紙의 報하는 바에 依하면 英國航空界의 專門家 若干은 獨逸의 航空大家와 提携하야 米國의 某大組合에 向하야 大飛行船을 가지고 『함부루히』、紐育、市加古間의 二週 一回 定期飛行을 開始할 契約을 締結하자고 提議하얏더라

佛領阿弗利加 連絡飛行成功

(쎌드無電二十八日發) 佛領阿弗利加 連絡飛行 一行은 『베니아베스』에 到着하얏더라

米國農用家畜 價格五十億弗

(華盛頓二十八日發) 米國農務省의 計算에 依하면 今年 一月一日 現在、米國의 農園 及 牧場의 主要 農作用 家畜의 價格은 約 五十億弗로 昨年 同期에 比하야 조금 減少되얏더라

英國太平洋諸艦隊 司令官會議開催

(倫敦二十七日發) 路透通信社의 附知한 바에 依하면 英國支那艦隊 東印度艦隊 及 濠洲艦隊 司令官은 今後 二、三週間 中에 新嘉坡에서 會議를 開하고 東洋方面에 잇는 海軍의 現狀에 就하야 意見을 交換할 豫定이라는데 歐洲大戰 以外지는 每年 會議가 開催되얏든 바 今回의 會議는 이를 復活함에 不過함이라 云한다 會議에는 目下 香港에 碇泊中인 『호킨스』 號 及 『포드푸』에 안、『알하다』 號 及 濠洲艦隊의 『색리스벤』 號 또는 『시드니이』 號 等이 集合할 터이며 新西蘭艦隊도 아마 參加하게 되리라더라

東部西伯利亞 開拓栽培의 必要

(東京電) 北海道 上川、北見 地方의 米穀產額이 百萬石을 突破하고 更히 北進하야 樺太國境地方에도 水稻試作에 成功하얏슴으로 東部西伯利亞의 稻作이 可能한 것을 아주 周知케 되엇든 바 去大正六年 朝鮮人이 烏蘇里洲 附近에 稻作을 開始한 以來 相當한 成績을 擧하야 同十三年에는 約 三百噸의 西伯利亞米가 日本에 輸入된 바 品質도 佳良하야 前途가 매우 有望한 터인 바 『니코리스크』 方面으로 其 面積은 不遠한 將來에 至하야 約 二萬町步를 超過할 터이라 將來에 其 一割이 開拓되야 段當 五斗의 收穫으로 一千萬石의 收穫은 된다는 터이여서 開拓計劃만 適當히 行하게 되면 將來 米價의 安定을 바라볼 수 잇슬 터인대 日露國交가 回復된 今日 食糧不足으로 困苦하지 나는 日本으로서는 括目할 問題이라더라

治安維持法案 全文六個條로 成立

(東京電) 二十八日 法制局으로부터 內務省에 提出한 治安維持法案의 全文은 左와 如하더라

第一條 國體를 否認하며 又는 政治의 手段으로써 議會制度 及 裁判所、徵兵、私有財產、納稅의 制度를 破壞할 目的으로 結社를 組織하며 或은 此에 加入한 者는 七年 以下의 懲役 又는 禁錮에 處함

第二條 前條의 目的으로 多數 集合하야 其 事項의 實行을 協議한 者는 七年 以下의 懲役 又는 禁錮에 處함

第三條 第一條 及 第二條의 目的으로 他人에게 違法의 行爲를 敎唆한 者는 七年 以下의 懲役 又는 禁錮에 處함

第四條 第一條、第二條의 目的으로써 金品의 受授를 한 者는 五年 以下의 懲役 又는 禁錮에 處함

第五條 本法施行區域外에서 行한 罪에 對하야도 本法을 適用함

第六條 本法에 記載한 犯人으로서 아즉 發見되기 前에 自首한 者에 對하야는 刑의 量定을 減免함도 잇슴

右는 結局 原案에서 三個條를 削除하고 成案된 것이더라

本黨新決議案

(東京電) 政友本黨으로부터 左의 決議案을 二十七日 衆議院에 提出하얏는데 政府는 各地統治의 實狀을 鮮明히 하기 爲하야 朝鮮總督、臺灣總督 及 關東長官을 政府委員으로 認하야 帝國議會에 出席케 함이 可함

定例次官會議

(東京電) 定例次官會議는 二十九日 午前九時부터 院內 書記官長室에 開會、議會提出法案의 整理 及 此에 對한 答辯材料의 整理 及 各省 連絡에 就하야 各種으로 協議하얏더라

普選問題質答

(東京電) 普選案에 關한 第十二回 樞府精査委員會는 二十八日 午後一時半부터 事務所에서 開會하고 逐條質問에 入하야 政府側의 答辯이 有하고 五時에 散會하엿더라

船舶無電設置 近近議會에 提案

(東京電) 二十七日 午前十一時부터 遞信省會議를 開하고 船舶無電設置에 就하야 協議한 結果 成案을 得하얏슴으로 近近 議會에 提出할 터이더라

政府提出法案 一切가 朝鮮關係

(東京電) 政府는 二十七日 左의 法律案을 衆議院에 提出하얏더라

一、朝鮮總督府醫院及濟生院特別會計法廢止法律案

一、朝鮮總督府醫院及濟生院特別會計法은 大正十三年度로 限하야 此를 廢止함

一、朝鮮總督府醫院及濟生院特別會計에 屬한 資金 歲入殘餘 及 債務는 此를 朝鮮總督府特別會計에 移屬케 함

一、朝鮮總督府醫院及濟生院特別會計의 大正十三年度 歲出豫算 殘額은 其 用途를 指定하야 大正十四年度 內에 其 支出을 終了치 못한 것은 其 豫算額을 朝鮮總督府特別會計에 移屬하야 使用함을 得함

獨逸論文集 八萬一千冊寄贈

(名古屋電) 名古屋市의 長谷川與七氏는 曾히 歐洲에 留學中이던 바 昨年 夏 歸國하엿는데 滯獨中 『라이푸치히』에서 蒐集한 獨逸學界 各方面으로부터 蒐集한 博士論文 八萬一千冊을 昨年末 名古屋高等商業學校에 寄贈하얏는데 該論文은 『라푸리치』 型의 것으로 이를 製本保存함에는 一冊 平均 五十錢으로 하더라도 四萬圓을 要할 터임으로 同校長은 目下 文部當局에 對하야 其 經費支出을 交涉中인데 該論文은 時價 十萬圓이라도 得키 難할 것이라더라

日露間의 郵電料金

遞信當局이 屢屢 言明함과 如히 日露의 郵便交換도 條約이 批准되면 當然히 此가 復活되겟는 故로 國際局 及 京城局에는 着着 準備를 進行中인 바 此가 復活되는 時의 郵便電信料金은 如何히 될는지 近藤遞信事務官은 左와 如히 語하더라 露國이 『소벳트』 社會主義共和聯合國의 名으로 萬國郵便聯盟에 加盟한 以上은 別로히 日露間에 條約을 特定치 안하엿스면 現今 條約에 準할 것은 分明하다 本條約은 大正十一年 一月 西班牙 『마드릿드』에서 開한 郵便會議에서 締結되여 繼續 效力을 有한 것인데 此에 據한 通常郵便物料金은

書狀 二〇瓦(五匁三分三厘) 二十錢
葉書 八錢(往復十六錢)
印刷物(新聞雜誌) 五〇瓦(十六匁三分) 四錢
業務用書類 二五〇瓦(六十六匁五分) 二十錢
商品見本 百瓦(二十六匁六分) 八錢

이다 又 郵便物交換이 復活되는 同時에 日露間의 電信發着도 行할 것은 分明한데 料金은 歐洲大戰 勃發 前後에 締結된 日露電信聯絡協約에 基할 것은 勿論인 바 卽

▲朝鮮線經由에 依하는 것
日本電信系와 東露電信系間 一語에 二十二錢
同 西露 二十六錢
官報 同
新聞電報 同
▲朝鮮線以外로 經由하는 것
樺太線經由 東露에는 二十二錢 西露에는 二十八錢
長崎『케푸』及『사라』線經由 東露에는 四十二錢 西露에는 四十八錢
香港線經由 東露에는 一圓八十七錢 西露에는 一圓六十七錢

이다 그런데 以上과 比較하야 速達될 것은 北電信社의 海底線인 長崎『케푸』線과 朝鮮線의 直通이나 前者는 東露行 一語의 料金이 四十二錢임에 對하야 後者는 二十二錢으로 二十錢의 差가 잇는 故로 實用上으로 完備한 電信이 되면 鮮滿에 據함이 最히 利便하다 한다 그런데 爲替의 交換은 大正二年 四月의 日露協定이 復活되는 터인데 貨幣換算率이 往時와 顯著히 相異한 關係上 更히 協定을 改訂하야 實施될 듯하다 云云

滿粟輸入 關稅撤廢의 必要

日本에서는 產米不足의 對策으로 三月부터 八月外지 外米의 關稅를 撤廢하리라고 畢竟 閣議에서 決定하엿는데 朝鮮에는 更히 總督府가 此에 準하야 何等 措處를 取하리라고 一般에 期待된다 그런데 朝鮮은 昨年에 旱魃 減收의 一大打擊을 바닷스나 日本의 米不足問題가 엇더하든지 代用食料의 問題는

重要問題 인 故로 至今외지 總督府가 此에 對하야 何等 措置를 取치 못한 것이라고 一部에서는 云謂하는 바이라 朝鮮으로서는 此際에 日本食糧問題의 解決에 貢獻키 爲하야 朝鮮米의 日本移出額 增加를 圖한다는 意味에 잇서서도 旱害地方 農家의 經濟 又는 罹災民에 對한 社會政策上으로 보더라도 總督府가 一大英斷에 出하기를 熱望하는 中이라 그런데 朝鮮에는 現在 外米의 消費額은 極히 少額에 不過하고 代用食糧으로는 滿洲粟이 寧히 主要한 바

其輸入額 이 大正十三年中에 百三十二萬石을 算하얏슴으로 外米의 關稅撤廢 以上으로 滿洲粟의 關稅가 重要問題이라 目下 百斤에 就하야 五十錢을 課하는 中인대 이를 全然 撤廢하게 되면 總督府의 收入은 百五十餘萬圓을 減하게 되야 財政上의 苦痛은 相當히 多大할지나 政府의 態度 又는 朝鮮內 旱魃被害地方의 慘狀을 直視할 時는 이를 總督府에서 單히 財政上의 苦痛을 理由로 傍觀的 態度를 取함은 萬無하리라 推察되더라

產米增殖 根本的方針 在來計劃의 改良

大正九年 以來의 事인 總督府 產米增殖計劃에 對한 下岡政務總監의 改正案이 如何한 形式으로 出現될는지는 頗히 注目되는 바인데 此의 根本問題인 土地改良事業의 方針으로 彼 第一期計劃인 四十七萬二千五百町步의 改良 殘餘 三十七萬五千町步에 對하야 十個年計劃으로 할는지 或은 十五個年計劃으로 할는지는 經費의 年度 支出額에도 影響을 及하는 바이다 然이나 所謂 改正이라 稱하더라도 此는 彼 土地會社案에 依할 도 아니요 東拓에 委任할 도 아니요 在來 計劃 施設上에 改良을 加한 것이라 한다 따라서 從來 總督府가 取하여 온 바인

一、耕地擴張改良事業의 基本調査 政府直接施設
二、土地改良事業의 促進에 關한 獎勵監督機關의 設置
三、小規模의 土地改良事業에 對한 官廳의 設計調査
一、土地改良事業獎勵로 因한 補助金
[illegible]
三、土地改良事業資金竝肥料購買資金으로 低利資金의 融通斡旋

等에 對하야는 從來도 變改치 안코 此를 根本的 方針으로 立한 以上에 新方法을 添加코자 함이라더라

國有未墾地 處分 調査

適知事處分에 係한

大正十二年中의 適知事處分에 係한 國有未墾地를 調査한 바 貸付出願은 原野 二百三件 二百八十一町 四反步 荒蕪地 四百四十五件 五百五町 七段步 草生地 二千七百四十四件 四千五十六町 七段步 沼澤地 百五件 百四十一町 六段步 干潟地 二百七十八件 五百一町 八段步 計 三千七百七十五件 五千四百八十七町 三段步인데 其中 許可된 것이 一千二百七十六件 一千三百七十一町 七段步이며 又 前年 以來 貸付許可한 것 中에 事業成功으로 因하야 今年 中에 附與한 것은 畓 三百九十八件 三百八十八町 九段步 田 二百九十四件 二百八十二町步 植樹 二十三件 六十四町 一段步 其他 二十六件 二十一町 五段步 計 七百四十一件 七百五十六町 五段步이요 拂下한 것은 十三件 二十一町 五段步이다 更히 大正十二年末 現在의 貸付地는 六千三百八十四件 九千 十六町 三段步인데 此의 利用狀況을 보면 畓 二千九百一件 二千七百九十五町步 田 二千七百 四千四十八町 四段步 植樹 三百六十七件 六百八十三町 段步 其他 三百二十九件 三百八十九町 七段步이라더라

金融組合現況

朝鮮의 金融組合은 日本의 產業組合中에 包括된 所謂 信用組合과 組織機能 等의 點이 若干 相違하나 下層金融機關으로는 朝鮮唯一의 權威로 朝鮮內의 產業經濟界의 進達을 幇助하는 바 現在의 活動狀況 如何를 見하면 村落 都市 兩 金融組合의

總數 는 五百으로 此에 加入한 組合員은 三十七萬四千四百十二人을 算하고 此等 組合員의 出資總額 八百四萬五千三百九十圓 政府下附金 三百三十萬九千九百二十五圓 積立金 其他에서 借入金 三千百六十三萬四千九十二圓 預金 二千二百七十九萬九千五百十圓 等이 主된 活動資金으로 其 總計 九千五百六十七萬八百一圓인데 此를 約 一個年 前의 同期 卽 大正十二年 十二月末 日現計에

比較 하면 組合數 三十三組合 員數 一萬九千二百十八人 組合員 出資金額 二十八萬四千四百五十五圓 借入金 八十八萬七千二百三十七圓 預金 五百八十七萬一千六百五十九圓 等의 各 增加를 示하얏고 更히 事業方面을 一瞥하면 組合員에 對한 一般貸出金 五千八百萬一千九百十八圓 委托販賣 及 共同購入金 三千百二十四圓 組合代理 及 媒介貸付金 九百九十七萬九千九百十四圓 等이 主된 者이더라

粟輸入高 地方別

昨大正十三年中 滿洲粟의 輸入高는 三百二十六萬二千百石 此價格 一千九百六十六萬五千八百六十圓인 바 入着地方別은 次와 如하다 (千石千圓以下切捨)

	千石	千圓
仁川	七七	五一八
釜山	六〇	三九〇
元山	二八九	一、九二七
鎭南浦	七一	四八八
京城	三三六	一、九一二
群山	五七	三四五
木浦	九五	六三四
大邱	一五五	九九五
馬山	七	五一
清津	一一	六五
會寧	一二	七六
雄基	丨	三
新義州	一、八二二	一〇
龍岩浦	二四	一四二
平壤	一七四	一、〇三九
其他	六四	四三二
計	三、二六二	六一、九五六

輪移出入小包郵便

客年十二月中 全朝鮮各郵便局所에서 取扱한 移輸出入小包郵便은 移輸出 五萬七千九百三十四個 此價格이 百一萬四千六百十八圓이며 移輸入은 十二萬一千十二個 此價格이 百七十八萬三百八十三圓인즉 結局 移輸入 超過 六萬三千七十八個 價格 七十六萬五千七百六十四圓이며 此를 前年同期에 比하면 移輸出入이 모다 四分의 減少라더라

鐵筆寫眞
—(投稿歡迎)—
關遂當한火田民, 下界를나려다보면서[달은사람
『이, 빈틈업시 사는대, 우리는어대도갈것이냐!』

赤十字社聯盟總會 決議中重要事項一斑

昨年 佛國巴里에서 第三回 赤十字社聯盟總會가 開催되엿는데 各種 討議中 重要事項이 左記와 如하더라

平時戰時 赤十字의 第一의 努力은 아모조록 廣히 公衆의 入社를 得함을 目的으로 함이 可하니 社員의 多數인 것은 左의 事項을 表示하는 것이다

一、公衆이 公衆衛生에 留重할 事
二、모든 赤十字의 活動이 金錢의 斷으로부터 鞏固한 基礎上에서 하게 할 事
三、重要한 急變이 生할 時마다 公

港灣協開催와 各地提案內容

來四月末日 或은 五月初旬에 京城 及 仁川에서 開會할 港灣協會에 對한 各地의 提案中 仁川、鎭南浦、元山、群山의 四港의 分은 旣히 當局에 提出되엿고 其他는 木浦 及 新義州의 多獅島築港問題이며 朝鮮에 同會支部設置問題는 京城으로부터 提案할 터인데 支部는 設置한다 하더래도 一個所 뿐일 것이요 各地의 提案은 左와 如하더라

▲仁川提案
一、朝鮮唯一의 國際貿易港인 仁川港設備의 擴張改善을 總督府 及 政府에 建議할 件
▲鎭南浦提案
一、鎭南浦築港의 急務完成을 當局에 要望할 件
▲元山提案
一、元山港의 設備擴張에 關한 件
▲群山提案
一、群山築港의 速成에 關한 建議案

釜山富平市場 使用料改正

釜山府 富平町 公設市場 販外는 從來로 等級을 定하지 아니하고 單級으로 月額 二圓 日額 八錢의 使用料를 徵收하든 바 今般 條例改正에 依하야 此를 三級으로 區別하야、一等에는 月額 二圓五十錢、日額 十錢、二等에는 月額 二圓二十五錢、日額 九錢、三等에는 月額 二圓 日額 八錢 式으로 定하얏다더라(釜山)

釜麗間就航開始

朝鮮郵船株式會社에서는 今般 釜山麗水間 航路에 使用할 年穗丸을 昨二十六日 夕부터 下關에서 廻航하야 每日 午前十時에 釜山 及 麗水로 相互 出帆하야 十三時間에 兩地에 到着할 豫定인 바 寄港地는 釜山、馬山、統營、三千浦、露梁津 等이라더라(釜山)

鐵道省購入炭

(東京電) 鐵道省은 十四年度에 三千百四十二萬七千八百噸의 石炭을 購入할 豫定인 바 此의 豫算은 四千二百十一萬四千圓인 바 平均 噸當 十二圓 二十三錢 九厘이며 本年은 三井系를 減少하고 三菱系로부터 多數 買入되얏더라

辭令

總督府道理事官 阿部明治太郎
補忠清北道視學官 堀川 重治
補咸鏡北道視學官
小學校及普通學校教員試驗委員을 命함 總督府事務官 渡邊 純
林野調査委員會委員被命 道理事官 佐藤 辰次
依願免本官 遞信局副事務官 松島 悖
郵便爲替貯金管理所長被命

人事消息

●高等警察事務講習 總督府警察官講習所에서는 巡査巡査部長中判任官有資格者及警部警部補를 選拔하야 來四月上旬에 第六期講習科本科生으로 入所식혀 高等警察事務의 講習을 行할 터이라고

▲梁承氏(高敞高等普通學校長) 今朝入京 典東旅館에

▲三矢警務局長 國境及間島地方을 巡視中이던 바 二十一日 午後六時 京城驛着列車로 歸任豫定

▲田中都吉氏(前外務次官) 二十五年間의 外交官生活을 버리고 二月一日부터 『째판•타임스』 社長에 就任하야 努力하기로 하얏다고(東京電)

八面鋒

日本의 練習艦隊가、米國에서 歡迎을 밧는다 하야、日本의 朝野는、매우 滿足히 생각하는 모양이다、한便으로 排斥을 當하여도。

○ 電氣從業員對 會社의 交涉은 提出한 十四條件中、無害無德한 것으로、꼴너서 承諾하엿던 五個條조차、昨日의 承諾、이 今日의 誤解로 豹變되야、畢竟 破裂되엿다나、孔子는 人의 信을、車의 輗軏에 比하엿다、電車會社는、輗軏업시 車 못다니는 理를 아는가 모르는가

○ 孫文氏는、絕望狀態로 一縷의 生命을 繼續한다고 報한다、一縷라도 生命이 잇스면、絕望이라 할가보냐!

財產賣却公告

達城郡公山面新龍洞貳七番地 滯納者 崔仁鉉
達城郡玉浦面新塘洞貳四番地 一、田壹百參坪
達城郡壽城面上洞參壹番地 滯納者 鄭新全
達城郡玉浦面本里洞三六三番地 一、田六百拾四坪
達城郡達西面巢堂洞參拾八番地 滯納者 丁哲鎔
達城郡玉浦面番世洞七七番地 一、田五百七拾九坪
達城郡玉浦面本里洞貳五四番地 滯納者 朴甲星
達城郡玉浦面新塘洞六四九番地 一、田九百九拾貳坪
大邱府壽町參拾壹番地 滯納者 鄭雲揖
達城郡玉浦面構項洞四一六番地
達城郡達西面坪里洞壹五六九 滯納者 李晉和
大邱府南山町參九四番地 一、田參百拾八坪
大邱府南山町四三六番地의貳 滯納者 崔鶴興
達城郡達西面坪里洞五八番地 一、田壹百六拾八坪
達城郡立鳳面中洞壹八〇番地 滯納者 崔鳳林
達城郡求智面修理洞七九番地 一、田參百參拾八坪
慶山郡慶山面林堂洞五五〇番地 滯納者 金塡
達城郡嘉昌面丹山洞參四番地 一、田參百八拾八坪
大邱府新町壹參貳番地 滯納者 金順龍
達城郡嘉昌面玉盆洞三四番地 一、田參百貳拾四坪
大邱府下西町六番地 滯納者 金翊坤
達城郡嘉昌面亭岱洞六七番地 一、田參百拾貳坪
大邱府下西町貳參番地 滯納者 李常玉
達城郡嘉昌面亭岱洞八六番地 一、田五百七拾貳坪
大邱府東城町三丁目參七番地
達城郡嘉昌面冷泉洞三四番地 一、畓壹千五百五拾七坪
達城郡嘉昌面大邑洞五五番地 滯納者 李今二
一、田四百九拾四坪
達城郡嘉昌面冷泉洞七參番地
達城郡解顔面不老洞貳百五番地 滯納者 李容福
達城郡壽城面池山洞壹四貳壹番地의壹 一、田七百五拾貳坪
大邱府壽町六貳番地 滯納者 李鍾振
達城郡壽城面鳳德洞六〇〇番地 一、田貳千壹百七拾坪
大邱府南山町百參拾五番地 滯納者 朴載喆
達城郡壽城面新岩洞三四一番地 一、田壹百六拾七坪
大邱府壽町貳六番地 滯納者 文今伊
達城郡壽城面大明洞四壹番地 一、田五百五拾八坪
大邱府明治町貳丁目六七番地 滯納者 盧敬玉
達城郡壽城面晩村洞參九番地 一、田五百壹坪
大邱府南山町四五番地 滯納者 全敬淑
達城郡壽城面新川洞壹參番地의貳 一、田四百參拾四坪
大邱府東雲町貳七七番地 滯納者 都明局
達城郡壽城面新岩洞壹貳八四番地 一、垈壹百參拾八坪
大邱府南山町貳九六番地 滯納者 孫觀雨
達城郡達西面內塘洞七三番地 一、田四拾貳坪
大邱府京町貳丁目五壹番地 滯納者 孫觀岩
達城郡達西面內唐洞七〇六番地의壹 一、田貳千參百九拾七坪
清道郡雲門面新院洞壹貳五壹番地 滯納者 金鍾合
達城郡城北面檢丹洞五貳〇番地의壹 一、畓參百坪
大邱府京町二丁目五壹番地 滯納者 孫瀚龍
達城郡 一、田參百貳拾四坪
大邱府市場町貳〇番地 滯納者 金奉老
達城郡達西面飛山洞二〇九番地 一、田參百四拾四坪

右는 國稅滯納에 對하야 差押한 財產을 入札로써 賣却하오니 購買者는 左記要件을 心得入札할 事
一、大正十四年貳月五日午前拾壹時迄 達城郡廳에 入札書를 提出이 可할 事
一、大正十四年貳月五日午後一時 當廳에서 開札할 事
一、加入保證金은 各號物件共 買受望人各自의 見積價格百分之十으로 할 事 (但圓未滿의 端數는 圓位에 繰上할 事)
一、契約保證金은 各號物件共 買受價格의 百分之十으로 할 事 (但圓未滿의 端數는 圓位에 繰上할 事)
一、代金은 貳月七日限納付하기로 함
一、入札心得書는 當廳에 來하야 閱覽할 事 右公告함
大正拾四年壹月貳拾七日
達城郡守 金

小便의 道

膀胱炎 尿道症으로 小便의 前後에 不快하거나 又는 앞흐거나 血과 膿이 混出하는데 効力이 잇는 (나조올) 等의 良藥이 잇스니 切手를 封入하야 通知하시오
播磨明石市錦治屋町 ●ろり庵 橫山

一月廿四日(舊正月一日)부터 五日間晝夜 大公開
實寫 米國폭쓰社研究室映畫 氷話 全一卷
喜劇 米國폭쓰社作 청진대장간 全二卷
活劇 米國폭쓰社作 號外號外 全五卷
冒險活劇 米國윌니암폭쓰社大作 最大急行 全六卷
●다음豫告●
人情劇 男中의男 全五卷
悲劇 [illegible]音 全十卷 近日上映
世界大交響 米國윌니암폭쓰社大作
暗闘名畫 巖窟王 全十卷 [原名몬테크리스트伯]
封切場 優美館 電話光三九五番

●當一月廿七日부터 大公開
米國파라마운트會社大作提供
人情神秘劇 결혼『다이야나』 全七卷
米國파라마운트會社傑作 連續五回 난바-원 全十五篇三十卷內 第十一編、第十二編 四卷上場
佛國파테-會社大傑作 大探偵大冒險活劇 루스의冒險 第二回四、五篇 四卷上場
……豫告……
朝鮮키네마株式會社第三回超特作品 朝鮮映畫 闇光 前編七卷
脚色及監督……王必烈氏
主演者……安鍾和氏 李彩田孃
京城仁寺洞 朝鮮劇場 電話光二〇五番

當一月二十八日(松竹週) 新映畫出現 陰一月五日畫間부터
‖◇二大名畫特別大公開◇‖
▲米國유社大傑作品 世上의 어리석은 모든 女子의 弱點을 發露식히인 名畫 愚妻 全十一卷
▲米國유社世界的大作品 (劇中背景은 歡樂의 都인 모로카-로) 名畫 빗나는 女性 全八卷 (勇敢한 女性을 보라!)
이 두 名畫를…… 機會를 일치 마시고 긔어히 보시요
松竹 유니버-살 特約 團成社 電光九五九番

普成高等普通學校 生徒募集

一學年生徒約百名、願書提出三月十六日외지
試驗三月十八、十九、二十、三日間午前九時부터

『承諾』과『諒解』의文句로 今日午後交涉破裂

자일승락하얏다든다섯가지조건도 돌연히승락이아니라량해뿐이라고

京電動搖問題=談判은再開될듯

이미선발된 여섯명의 교섭위원과 새로히선발된 다섯명의교섭위원등 십일명은 이십구일아츰 곰한시부터 동대문안 면차과로 모혀 상촌(上村)면차과장을 맛나 다시회의를열자 개회벽두부터 회사편의태도가돌변되야 이미승인한다고 언명한 다섯조목까지『승인』을한것이아니라 량해를한것이엇다」고 면소리를압으로 피차간낫흘붉키고 장시간의 고집을하얏바이 잇섯는데 마츰내 하오두시반에 이르러 회의는일시파열되고 마랏고 회사편에서는 위원일동에게 다시회의를재개키를 요구하야 하오네시경부터 다시회의는 열리리라더라 (하오세시긔)

最後까지奮戰하자

이십팔일밤에숭인동에서 승무원대표가모혀의론후

交涉員五名補選

데일차교섭에서 도라온 대표들은 다시이십팔일밤동대문외 숭인동(崇仁洞) 이백십구번디 김정일(金正一)씨의집에모혀대항책을협의한결과 최후의 한조건까지라도 긔어코승락을밧지아니하면 마지안키로일이 미선발된여섯명위원으로는오백여명의중의를온전히다하기어렵다하야다시 다섯사람의교섭위원을 보선하얏는데 그씨명은아래와갓다더라

▲姜永鎬▲盧乙鉉▲鄭球鎬▲金正一▲李廷植

承諾된五條件

실상은쉬운일

승락을 기다리는경성 뎐긔회사 뎐차과승무원대표와뎐차과장간의데일차 회견이잇든 이십팔일에는 위선다섯가지 조건의승락이잇섯다함은 조간에 보도한바어니와 이제그내용을보면

四、電車의『쓰레기』를改良하야 출입

七、出勤時間을改正할일

九、交代員을增設할일

十一、郊外線의要所에는電燈을 달아줄일

十二、電車內에汽車時間表를揭示할일

등으로돈도멋푼안들고힘도들지 안을간단한문데에지내지못한것 뿐이엇다

一、三條가最難關

무자전무가오기전에는어렵다

◇京電常務 中屋氏 談

열네가지조건을 드러 회사편의 승무원들의 요구에 대하야서는 이미대부분은 량해도잇스나 마츰전무(專務)이하각취테역이전부 동경에가잇는 관계상데일조 나데삼조 ——

一、現在의乘務員을傭員으로待遇치말고雇員으로昇格할일

三、出勤時間은八時間制로하야 給料는日給으로變更할일

『이가튼중대한문데는 취테역회의를 열지안으면 가부간결뎡키 어려운일이니 도저히 그들의주장과가티 사흘안에 회답하기어려우니 될수잇스면 위선중대한 문데는 전무가도라올동안 보류를하얏다가 원만한 상의를하야 볼작뎡이올시다』하더라

條件은大概適當

방침은미뎡

◇高崎電氣課長談

데신이에대하야 그감독관청인 데신국고긔뎐긔과장(高崎電氣課長)은 말하되 이번뎐긔회사 문데는 뎐차(電車)에관한문데임으로그 감독권이총독부텰도부(鐵道部)에도잇습니다 아즉 데신국에는 아모보고가오지아니하얏습니다 물론 뎐긔회사안에서 발생된일임으로 보고가업지는 안흘줄암니다마는 아직아모보고가 업슴으로 엇더타고의견과 방침을말하기는곤난하나 하여간 원만한 해결이업스면부득이간섭하게될것이며 지금상태로는 별로험악에이르지도아니하엿고난관에싸지지도 아니하얏슴으로 장래문데의 발뎐여하에따러서 엇더한 방침으로 엇더케간섭하게될는지 아직은 발표할시긔가 아닌줄암니다 승무원(乘務員)측에서회사측에대출한 조건은 신문지상으로 보앗슴니다 그조건중에는 실현불가능의조건도 물론잇스나 대개는 뎡당한조건도만히잇는줄로압니다하더라

아즉은傍觀뿐

원만해결을희망

◇弓削鐵道部長談

이에대하야 총독부 궁삭텰도부장(弓削鐵道部長)은 말하되이번뎐긔회사 문데는 소문으로는 드럿고신문지상으로도 보기는하엿스나 회사로부터는 아모보고가 업슴으로 아직하등의 간섭은하지아니합니다 물론 문데의발뎐에따러 간섭아니할수는업스나 아직 아모보고가 업슴으로엇더한방침으로 엇더케 조치하겟다고의견을 말할시긔가 아닌줄로 아는바이며 아모리 감독관청이라도 문데를삽어 간섭하는것보다는그대로 원만히 해결되는것을희망 하는바인고로 어지간하면손을 내밀지아니 하다고합니다하여간 아직은 아모의견을말하기가 끈난하다하며 당분간 방관의 태도를갓겟다는 의미를 뵈이더라

干涉은안켓스나

데삼자의선동은극히경계

京畿道警察部長 馬野氏談

별항에보도한경성뎐긔회사문데에대하야 동대문경찰서에서 간섭을한다하야 당사자인 뎐차승무원들은 그무리함을 비난하다는데 이에대하야 마야경찰부장(馬野警察部長)은말하되이번뎐긔회사문데에대하야는 요구조건이극히뎡당하고승무원들의 태도가 매우온건한줄로압니다 물론 그요구조건중에는실현불가능인것도잇스나 대부분은뎡당한것임으로북원간 금주장려회(禁酒獎勵會)회금에대하여도 회사측에서 판상하기로된듯합니다 이사건을 경찰측에서 간섭한다는말이잇스나 문데와시긔가도모지경찰이간섭할것이아니외다 동대문경찰서에서 승무원들에게 동맹파업을하면검속하겟다고말하엿다는것은 사실이 아닐줄압니다 만일 사실이라면 곳말히랴합니다 만일제삼자인개인이나혹은단데에서 중간에끼어서 선동이라도하는일이잇는경우에는경찰이간섭아니할수업스나그외에는일절간섭하지안흘뿐이라합니다하더라

保安課長이 鐵道部를訪問

뎐차과문데로

뎐긔회사 뎐차과문데가 점점확대됨을따러 교통기타 여러가지 직접관계 관텽인 경긔도경찰부보안과(保安課)에서는여러가지 그내용을 됴사중이든바 이십구일오전 십일시경에 백석보안과장(白石保安課長)은텰도부(鐵道部)당국을방문하고 여러가지방침을 협의하엿다더라

退職者를調査

만일을념려하야

승무원의 동요를보게된 뎐차과에서는 만일을 념려하야 목하전에 차장이나 운뎐수를 다니다가 놀고잇는사람의주소를됴사중이라더라

◇바람일가 비일가? ‖

사진 우는 문데의경성뎐차과장 아래는 작야 동대문밧숭인동[illegible]

各新聞社에遺言하고 林逸根叔父自殺

생명가튼구백원을일코 비관끗테자살

뎐긔회사뎐차과 승무원들의 분쟁이 모도다주위동을 청련소비하고 도주한림일근(林逸根)의 숙부가되는시내청진동(淸進洞) 이백구십오번디의 구호 림효신(林孝信)(三一)도도한죽하든림효신은 자살하고마랏다 본시림효신은 룡암포(龍岩浦)에살다가 재작년겨울에 족하되는림일근을 조차가산을 전부파라가지고 경성에와서 미곡상을하든중 림일근의말이『미곡상보다 그자본구백원을 자긔를주면 취리를하야서 돈을늘려주겟다』함으로 밋고내어주엇더니 마츰내 그돈마저 소비하고 다러나고 말앗슴으로생명과가튼 자본을 일흔림효신은 이십팔일아츰 열시경에 창신동자긔집에서 시내각 신문사에 유언하고 취잠는약을마시엇다 이눈치를안 림효신의 처 질효식은 즉시인사동(仁寺洞) 삼십구번디 림일근의처에게로 림효신을드리고려와 백방치료를 하얏스나마츰내밤열시경에 이세상을 떠낫는데 각신문에 보내인유언의 내용인즉 돈이업시는 살수도업고 부모처자를 대할낫이업기로 죽는다는간단한것이엇다

閉門中의京城圖書館 來月二日부터開館

경성부의약간보조를바더 이삼량삭은개관하게된다

그러나前途는亦是問題

조선인측 유일의도서관인 리범승(李範昇)씨 경영의 경성도서관(京城圖書館)이 경영곤난으로작년 십월일일에 폐관한후조선인측 일반은그도서관의 폐관을심히 유감으로 생각하야그개관되기만 기다리든 터인데최근에이르러 경성부(京城府)로부터약간의 보조를 바더오는이월이일부터는 개관하게 되엇다는데그가티된 내용에대하야 리범승씨는 아래와가티 말하더라『개관하게된것은 사실이외다 현재각학교의 입학시긔를 당하야그시험 준비를하고자하여도 도서관이 업서서매우 곤경으로 지내이는 학생들이 만흠으로그들을위하야 위선급한대로 경성부로부터 이월과 삼월의두달분의경비로일천이백원의보조를밧고그외약간돈을합하야이월이일부터개관하는것이외다그러나삼월이후부터엇더케경비를엇게될는지 이라든지도서관이 경성부영으로 되고안되는 문데는 아즉결뎡치 못하엿습니다』

三百名을停學

영흥공립보통학교에서 월사금안낸다고뎡학에

學父兄一同大憤慨

함남영흥공립보통학교는 륙학년의 권고퇴학사건으로 사회의여론까지비등되여잇는것은긔보와갓거니와 지난이십칠일에는 월사금아니낸다고 각학년생 삼백명이나되는 다수의 어린아이들을 뎡학에처하고말앗는데 텬진란만한가슴속에도 금전의 고통을늣기게되여 각각 책보를쌔고 눈물을뿌리면서 도로상에 방황하는것은 참아 볼수업슬디경이며 일반학부형들은 동교교장의 협애한 처치는 전에북회년된 고퇴학이잇고 따라 이런사건이 생겻슴으로더욱비난이만타더라 (영흥)

平壤의饑饉救濟會

긔부모집에착수하엿다

삼백만의 만흔동포가 헐벗고굼주려 긔아항(饑餓巷)에 헤매며 장차솔어지랴는 비참한 운명에 잇슴으로 평양에서도 그네들을 도읍기위하야 긔근구제회(饑饉救濟會)를 조직하엿다함은이미 보도한바어니와 그후 긔부금모집허가와 기타여러가지 수속으로말미암아 자연시일이걸리게 되야지난달이십구일부터야비로소 구제긔부금모집에 착수하게 되엿다는데 동 구제회가 생겻다는소식을듯고여러곳으로부터긔부금이 답지하야이미사백여원에달하엿다는바씨명과금액은다음과갓다하며동구제회에서는이후로더욱 눈물과사랑이엉기인동포의아름다운동정을 만히기다린다 더라

滿鐵平壤機關區在勤朝鮮人職工一同四十六圓五十錢▲李仁實、金漢奎、洪承璨、金應洙各五十錢▲平壤水災救濟會九十圓▲崇賢女學校夜學部十二圓七十錢▲月英金物店三圓▲安贊成、鄭鵬周各二圓▲李正疇一圓五十錢▲李東昊一圓▲李鍾善五圓▲滿鐵京城管理局平壤工場朝鮮人職員一同五十八圓三十錢▲正義女子高普校十七圓五十錢▲漢川耶蘇教會內幼年主日學校六圓四十五錢▲朴宗化五圓▲龍岩浦耶蘇教會六十八圓卄錢▲定州五山教會內幼年主日學校四圓五十錢▲宋晙燮十圓▲韋基喆五圓▲李晉奎三圓▲金元穆、金錚各二圓▲吳斗柄一圓▲崔晶煥、鄭基煥各十圓▲黃錫龍、黃元萬各五圓▲鮮于峽、崔在學、邊允洽、金光億、金在郁各二圓▲張應健、金春燮、黃性徹、黃一鳳、曹應五、安基興、盧永鎬、鮮于燦、金元濱、明光濬、李炳淳、盧泰永、李鍾輔、李昌根、洪永穆、李炳衡、宋彩雲、任炳璜、張熙坤、安鼎鉉、金瀅璜、宋熙涉各一圓合計四百十三圓六十五錢 (평양)

仁川饑饉救濟 發起總會

이월사일에여러

인천(仁川)시내의 여러단톄의발긔로 인천긔근구제회(仁川饑饉救濟會)를 창립하랴고 한다함은이미 보도하엿거니와 동발긔인 단톄에서는 오는이월 사일밤일곱시에 시내 률목리(栗木里)권업소(勸業所)안에서 발긔단톄총회(發起團體總會)를 열고각단톄에서 대표한명식 출석하야 창립에대한 제반준비사항을 협의하리라더라(인천)

尹黃兩君無事

다년북경(北京)에가서류학하든윤은구(尹銀九)황우연(黃祐然)량군은 우가올리유하야 귀국하든 길에 의렬단(義烈團)원의혐의를바다 신의주경찰서에서십륙일동안이나취됴를밧든바이십칠일에무사히방면되야고향인강화(江華)로 도라왓다더라(강화)

短杖으로殺人하여

원인은산판매수혐의

충남강경경찰서(忠南江景署)에서는지난이십사일에 돌연히살인범한명을 구인하고 엄중히취됴중이며 증거품도 압수하엿다는데 이제그내용을들은즉 피해자는 그전부터 산송(山訟)잘하기로 유명한론산군성동면 병촌리 김창수(論山郡城東面餠村里金昌洙)요 가해자는강경시내 명뎡 김화춘(江景町金化春)이라는 청년이라는데 김창수와 김화춘사이는 십여촌되는 일가간이라하며 김창수가 김화춘의 소유산판을째아서가지고잇던바 김화춘은 그산에 자긔선친의묘가잇슴을아니라 항시 그산판을 무리하게째앗긴것을 분하게 역이던차에 지난이십사일에는 마츰 유력세말인고로 성동면을 갓다가 멧곳에서 술을먹고취한 중에 분긔가새로워저서 김창수를차저가서 산판에대한 언생을하다가 결국은 단장(短杖)으로 김창수의목을질러서 약두치(二寸)이상이 들어간바 김창수는 본시로쇠한몸임으로 한시간이 다못되여 죽고말엇다더라 (강경)

府內入學할兒童의 證明書는速速히

경성부령에청원을데출하라

때가느지면본인에게큰손해

부내에잇는 각학교의 입학시긔가 갓가워옴을따러 생도등의거주증명(居住證明)과 호적등본(戶籍謄本)을 청구하는 청구서가 례년과가티 차차들어오기시작하는데 전년경험에의하야 그처리가밀리어 여러날걸리는 경우에는 일반부민의불편이 막대함으로 이뎜을 경성부당국도생각하고 아모쪼록 사무를신속히 처리코저한다는데 그와동시에 일반부민은 긔일이림박하야 청구서를 데출치말고 아모쪼록미리 청구하여주기를 바란다더라

十歲兒不知去處

시내죽첨뎡 삼뎡목 사백구십칠번디신성준(竹添町三丁目申聖俊)의장남경근(慶根)(十)은 이십팔일 오후한시경에 집을나아간후 종적을알수업다는데 그아이는 붉은저고리에 흰바지를입고검은두루마기를입엇다고

在滿同胞教育을爲하야 東京에教育同盟

래월팔일에발긔총회를연다고

일본동경(東京)에 잇는 조선인 청년들중에살길을차저남북만주와서백리아 동디로방황하는 사백만조선동포의교육뎍 시설(教育的施設)이 업는것을유감으로 생각하는청년여러 사람이 이십오일에 동경소석천구 이차뎡(小石川區餌差町)십칠번디 리필구(李弼九)씨집에 모혀 그곳동포의교육문데를해결코저『만아교육사업동맹』(滿亞教育事業同盟)을 발긔키로되여 이에 대한 모든일들의론하엿다는데 오는이월팔일에는발긔인 총회(發起人總會)가열리리라더라(동경)

鍾路署突然活動

청년두명을인치취됴중

사건은디방관계의사긔

종로서고등계에서는이십팔일부터 활동을개시하야 시내모처에서청년두명을 인치한후흑소(黑沼)경부가전문으로취됴중인데 련루자가 디방에도 잇는모양이며사건의내용은비밀에부치나모종대사긔사건이라더라

淸田巡査召喚

인천의옥사건

인천서(仁川署)대의옥사건(大疑獄事件)에대한 여러가지풍설과 사법관리의 추태에대하야는 일즉이 본보를통하야 인천사회에 큰문데거리가되든바 이제그사건에대하야 탐문한바에 의하면 시내모양행(某洋行) 절도사건은 범인 류종학(劉宗學)이가 절도한사실을 자백하엿슴으로 발서 인천지텽(仁川支廳) 검사국으로 송치되엿는데 수뢰(受賂)사건만은 자백지아니함으로 아즉사실여부를 모르겟스나 그러나 이절도사건을 일즉이탐문한 청뎐(淸田)순사가 그범죄를 일개월이상이나 감추어둔데대하야는 여간큰의문이아닌바 이십구일에는 전긔청뎐순사가인천지청검사국에 소환되야 무슨취됴를바덧다는데 혹은이로말미암아 검사국의 직접활동을볼는지도 모르겟다고추측되더라(인천)

仁川府 金谷里大火

부근은불바다

인천부 금곡리(仁川府金谷里) 오십일번디 명진수(明鎭洙)의 매가리간에서는 이십팔일오후열시 오십분경에 별안간불이 일어나자 솔솔불어오는 바람결에화세가 치성하야 소방대가 소리나되는 매가리간은 불덩어리가되어 바리엇스나 다행히외리 소방대(外里消防隊)의 출동으로극력 진화한결과 동오후십일시이십분에 일으러 진화되얏는데손해액은 약륙백원 가량이라하며 그엽헤는 일본장유회사(日本醬油會社)와 제면소(製麵所)가잇서서 일시는매우 위험하엿스나 다행히 무사하엿다

原因은放火?

혐의자인치취됴

화재의 원인에대하야는 그매가리간이 마을집과는 조금떠러저잇는데 줄디에 이와가튼불이 나게된데 대하야 여러말이 잇나이에 모방면의전하는 바에의하면 김응식(金應植)(三一)이라는자가 전긔매가리 주인명진수와예전부터 다소혐의가 잇서오던바 이자가혐의를 보복하는한수단으로 이와가티 고의로방화함이나 아닌가하야 당디경찰은 즉시 그자를인치하야 엄중취됴중이라더라(인천)

紅疫流行?

아이들을단속하라

부내황금뎡(黃金町)삼뎡목이백이십번디 덕강영(德岡榮)(三一)와욱뎡(旭町)소림(小林)『후지고』(一六)와 남미창뎡(南米倉町) 장곡천(長谷川)『미지고』(七)장곡천녀『데루고』(一)등네명은진찰한결과 홍역으로 판명되엿다는데 근일의홍역에 대하야장륜(長輪)도의사는 말하되『홍역은 요새만히류행할써요아이들에게 만히 걸리는병임으로 아모쪼록 방안을건조치안케하는동시에감긔가 들지안토록하고 또사람만히모히는곳에는 가지 안는것이 조켓다』고하더라

少女一名燒死

청주화재후보

손해는일만오천여원

충북청주군 청주면서뎡(淸州郡淸州面西町)에잇는 생보헌려관(生保軒旅館)에 이십칠일오전 네시경에 불이이러나 삼사십평의건채와 세간을 전부태워다함은 긔보한바어니와 그려관에류숙하든손님중세사람이 중경상을 당하얏는데 이제자세한 사실을 듯건대 새벽잠이깁히 들엇슴때에불이일어나서온집을에워쌋고 물게되든후에야 비로소 알게되얏슴으로 근등(近藤)과좌좌목(佐佐木)의두명은 이층위에서 뛰여나렷스나 다행히 경상을당햇는데 생명에는 별관계가업슬뜻하나 경성부명치뎡이뎡목(京城府明治町二丁目)에사는 복뎐무이랑(福田茂二郞)(三五)은이불을두르고 피하야나오다가 이불에불이부터화상(火傷)을당하얏슴으로 방금경주 자혜의원에입원치료중이며김석룡(金石龍)의 장녀원옥(元玉)(三)은무참히타서죽엇다는데 발화원인에 대하야는 아즉됴사중이며 손해는약일만오천여원이라더라(청주)

拳銃密輸

발각되야데포

일본에 원적을두고 합이빈(哈爾賓)에잇는 고야일부(高野一夫)는 일본에서 권총(拳銃)을 중국방면에 밀수출하고자 지난 이십이일 부산에나려서 텰도호텔에 들려하다가 외투에너엇던 권총한개가 남의눈에 띄여그곳에류숙지 못하고 곳대구부간것을헛사가 탐지하고 대구서와협력하야 데포한후 곳부산서에압송하얏는데 지금엄중히 취됴중이라고(부산)

同志擲柶盛況

긔보한 동지구락부(同志俱樂部)주최의 신년척사대회는 이십팔일밤 명월관지뎜(明月館支店)에서백여명의선수가 래참하야 성황을이루웟는데 입상자는 아래와갓다더라

△一等 李義斗 △二等 李漢明 △三等 金仁桓 △四等 朴憙大 △五等 趙元九

◇訂正 本報一月二十七日附夕刊電氣會社事件中『貯金外지橫領』이란題下記事中『東昌精米所』는泰昌精米所의誤植이기訂正함

看護婦會 一週年紀念式

삼십일일텬도교 긔념관에서거행

조선간호부협회(朝鮮看護婦協會)에서는 오는삼십일일하오칠시부터시내경운동(慶雲洞)텬도교회긔념관(天道教會紀念館)에서그창립일주년긔념식을거행할터이라는데원래그회는전조선간호부를 망라하야 서로 단결하여가지고 간호부의 근본뎍사명을 다하고저하는것이 첫재 목뎍이라한다 즉『나이팅겔』의사업을 몸바다 불상한조선민족의 육데의질병과 정신뎍결함을 간호하여위로하자는것이 그회의근본정신이라는데 현재 륙십여명의회원이잇고 긔념식당일에는『싸요링』독주와、무도、기타흥미잇는 순서가 만흘터이라하며 인정극(人情劇)、사회극(社會劇)가튼 자미잇는여흥도잇슬터이라더라

종명자

▲뎐차승무원의교섭은금일오후두시에이르러『승락』이냐『량해』냐는문데로 일시파렬되얏다、승무원간의공긔는자못험악하다▲금주회금을횡령도주한림일근은자긔숙부의 돈구백원까지쓰고 다라나서、그숙부는마츰내자살을하엿다、사람은 돈만밋고사는모양▲돈으로인하야 죄에범하고、돈으로인하야 부자형데간 지구친척간에의까지 하고、마상즐내이로인하야죽기까지한다、이것을보면 사람을창조한이는 하늘님이아니라、돈님으로 볼수잇다▲사람자긔의손으로 만드러 내인돈에게 사람은포로가되고 마랏다、그리하야 돈이한번부하면、개인도죽이고 사회도 숫그럽게하고、온인류를 괴롭게도 한다▲아! 창피한일이아니고 무엇이랴!

運動競技

今日開催할 室內運動

女子籠球도잇다

市內鍾路Y.M.C.A.體育部主催의第九回『와키스』(室內運動)大會는豫定대로今三十日과三十一日兩日間午後七時半부터行한다는데첫날에는在京西洋人女子팀과 둘재날은梨花學堂팀의『쌔스켓볼』競技가잇다하며男子『쌔스켓볼』競技는例年에依하야靑年會靑壯年部對西洋人戰을行한다는데今年의勝負는엇지될는지볼만하다하며入場料는下階一圓(百人限)上階五十錢(二百五十人)이라는바當日順序는如下

◇第一部 奏樂 柔道 木馬 拳鬪 吊環 女子싸스켓볼 奏樂

◇第二部 피라미드 덤블링 印度棒 [illegible]棒 싸스켓볼 喜劇 싸스켓볼 奏樂

鴨江從戰記

波荷生

(三)

一幕의活動寫眞

◇停車場車길엽헤 두어間幅되는 개천에는 울긋불긋한『무명』옷입은아이들이 或은두名 或은세名式떼를지어 어름을지치고잇다그中에는鐵糸를대인널쪽에몃名을태우고맛치『썰매』兩의『노』젓는모양으로장大대를 거름위를찍어당기면서달리고잇는아니들도잇다 汽車가떠나라고『뛰ㅣ』하닛가競走의出發號令이나드른드시競走를비롯한다

◇엇지도씨르든지두어間通은 汽車보다압슨다 엽헤섯든아이들은拍手를하고좃차서날뛴다널쪽을탄아이들은勝戰한드시勇氣가百倍하야競走를繼續한다 나는심심하게안젓다가큰구경거리나맛난것처럼興味를가지고車窓을通하야이참다운活動寫眞을 보고잇다

◇車는 十餘間지나면서부터『스피드』를내여달린다 또더빨리『스피드』를내인다汽車만바라보고어름위노질하든그아이들은 잔뒤우에어름조츠든어름장에[illegible]突然히無聊히轉覆되얏다가엽서라!저아이들이오작이나압흘가

◇成不成은하날에잇다닛가누가알리라마는、되지안을일을하다가自身을亡치는일이얼마나만흘것인가 싸른汽車를따르라고 거츠른어름도못보고다름질하다가넘어지는 敗者의저아이들과가티! 비록作戲이지만……

私鐵 [illegible]

滋賢 興陽 振陽源 大補 強壯

本劑는古來中原에서唯一한滋賢興陽大補強壯劑로推獎되는靈藥으로서不可思議할藥效는如何히沈痼한老人이던지虛弱한病者이던지無不適中합니다▲本劑를服用하면顯著히血液이增加되고筋骨이强健하며顏色이豐潤하며陽氣가倍加하야老人이返少하는것이되고病者가健康을속히엇게됩니다▲그럼으로中國에서는一般히推獎하는貴重藥이며、且本邦에서있어多數한幸者들이내이려왓슴니다、하로라도遲滯치마시고快斷하야곳服用합시오

◇主治効能 ▲腎氣衰弱▲早期不快▲遺精夢泄▲陰萎不起▲見色倒戈▲氣虛血枯▲下焦常冷▲腰痛痠腿▲病後氣短▲房後勞困▲氣鬱滯積▲消化不良其他諸不足 無病者가常服하면氣力이增進하고陽氣가旺盛하며可히不老康健하야▲本劑는世俗元嗜劑갓흔反害가업고突効顯著함을確保하압

○藥價 二十日分一劑 十圓 四十五日分一劑 卄圓

京城府壽松洞三十三番地 滿鮮賣藥商會 振替口座京城四貳九五番

最新 米國製 ◎二十金張우인다天然石玉入 一號 拾五圓 二號 拾貳圓 三號 拾圓 ◎同體人造水晶玉入 一號 七圓五十錢 二號 六圓三十錢 三號 四圓八十錢 우인다體

最新 佛國巴里製 ◎純玳瑁天然石玉入 一號 九圓五十錢 二號 八圓五十錢 三號 七圓五十錢 ◎同體人造水晶玉入 一號 六圓 二號 五圓參拾錢 三號 四圓三十錢 純玳瑁體

◎眼鏡。本堂의信用은 ◎大王。店員一同의生命。 無信用品은絕對로不賣

商品目錄書請求時는無料進呈함

眼鏡專門 京城府鍾路二丁目七十七番地 明眼堂本店 主 張熙元 電話光化門一八四三番

本人이今般京城地方法院檢事의職을辭하고左記處所에서辯護士의業을開始하고民事、商事、刑事等一般訴訟事務를親切叮嚀히取扱하나이다

辯護士 鄭求瑛 京城府清進洞二〇七番地

서울商會信用잇는옷과셜은蹴球靴는 滿天下蹴球大會에서大歡迎

滿天下蹴球大會에品質大大的宣傳 品質美麗

▲四號特製 四圓八十錢 ▲五號別製 七圓 ▲五號特製 六圓五十錢 ▲五號特品 五圓八十錢 ▲六號別製 七圓 ▲六號特製 六圓五十錢

注意 五圓價나四圓價에五號 옷셜은不用品이오니 見誤(속지)마시압

▲蹴球上海式佛式 ▲特靴 九圓 ▲特品靴 八圓五十錢 ▲最上靴 八圓 ▲上靴 七圓五十錢 蹴球靴는多小先金要함

京城府笠井町百十九番地 서울商會

卸賣相場表進呈 果樹 苗木 井=植木一切 兵庫縣川邊郡山本 植物出產卸問屋 金岡養樹園 滿鮮支部

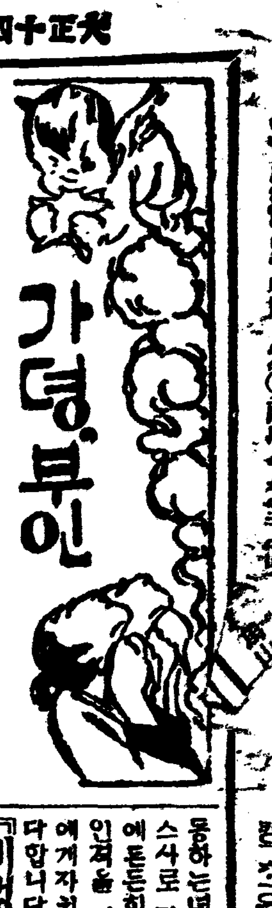

가뎡부인

학교순례(六) 신학긔를마즈며 ―시내각녀학교소개―

수학을힘쓰는 숙명녀학교

독립자주인격양성주장

한양의중앙을차렴한 수송동(壽松洞)넓은거리에 굉장한삼층벽돌집이서잇스니이것이곳우리가 니아하는 숙명녀학교(淑明女學校)이올시다 삼백오십칠평이나 되는넓은 긔디우에 교실과운동장이 완비하엿고 모든긔구가유감업시설비되여잇습니다

創立沿革 光武十年創立 高等普通科 七百二名卒業

광무십년 오월이십이일에 고종태황뎨(高宗太皇帝)의하사하신돈으로 현재그학교 교장리정숙(李貞淑)부인이 장립하엿고명치사십오년일월에 구명친왕궁(舊明親王宮)에서하사하신 부동산(不動産)을긔초하야재단법인(財團法人)을조직하엿습니다 창립이래로학교가날로발뎐하야벌서고등보통학교에 십오회로 삼백칠십일명,보통학교에 십이회로삼백삼십일명의 졸업생을 내엿습니다 그들의절반은 가뎡에종사하고 그외에 각관공사립학교의 교편을잡은사람들도 상당히만타합니다 그리고 외국에류학하는사람도적지안으며벌서동경녀자고등사범학교를 졸업하고현재 그학교에서 가르치는정의경(成義敬)양,임숙재(任淑宰)녀사도 모다그학교출신이라합니다 금년봄에도 삼십팔명의졸업생이 날터인데 삼분의일은 상급학교로갈터이요 삼분의일은 교원,삼분의일은가정으로드러가게될듯하다고합니다

現在狀況 現在生徒六百餘名 敎員二十二名 이라고

현재 그학교학생은 고등과에칠학급으로 삼백이십명 보통과에오학급으로 이백팔십명이요 교원은조선인과 일본인남녀를합하야 이십이명이라합니다 보통학교는 압흐로 더모집하지안을 모양이요 그대신에 고등보통학교의 교육방침을 철저히진행할 예정이라하며 사학년부터륙학년까지만잇는데 금년에는 팔학급을만들고 삼백팔십명가량의 학생을 수용하겟다합니다

將來抱負 普通科廢止後 高等普通科擴張豫定 이다

特色主張 數學奬勵 獨立自主 人格養成主張 이다

그학교 학생들은 수학(數學)을 매우 잘한다합니다 이십오일 오컨에 방문한 긔자를보고 그학교교무주임 산야상(山野上)씨는 말하되『우리학교에서는수학을 장려합니다 두뇌를명석케하고 리지를발달식히는데는 수학보다 더필요한것은업스며 사람의 활동을가장민활케하는것도수학이올시다합듸다 그리고그학교에서는 사회를 위하야 가정을위하야할 몽하는녀자를 양성하는가 스사로 자긔의 일을 하고 에돈돈히 서서압길을 하는 인격을 배양하기위하야 학생들에게자치뎍(自治的)생활을식힌다합니다

『네생활을 네가 개척하여라남을 의뢰하지마러라 너는 자립적(自立的)녀자가 되여라되기위하야 반드시수양하여라』―이것이그학교에서 학생들을 가르치는근본뎍 정신이라합니다 그리고그 학교에서는『미슌스쿨』이아니것마는 한주일에한번식 학생들에게종교에대한설교를듯게하고지원하는자에게 성경을 가르친다합니다 거츠른들과 쓸쓸한사막가튼조선녀자사회를개척할이들이 만히나올 숙명녀학교―그대들이여부대힘만히엇으소서

춘풍추우이십년간 녀자교육계에공헌한 리뎡숙녀사

◇숙명녀학교의창립자로 ◇이날이때까지경영해온다

춘풍추우 이십성상을 숙명녀학교(淑明女學校)와운명을가티하는리뎡숙(李貞淑)부인의고심담을 좀들어봅시다 그는 고 조동윤(故趙東潤)씨의자당이니 금년의춘추가 칠순에돌을못채운 륙십팔세의 고령이올시다 그러나아즉 원긔가든든하고 눈과귀가어둡지아니하야 별로히 부자유한일이업다합니다 다만 몃가락남지안는흰

머리털이 그의로쇠함을 말업시 증명하여줄따름 이올시다 그가어두운 조선녀자사회를 개척하기위하야 교육의 첫길을 나설때는 병오(丙午)년 이월― 눈녹기시작하든 일홈봄 이엇슬 합니다 그때는아즉 조선녀자들이 문맷글나서지못하는때요 엽집에만가려도 치마를쓰거나 교군을타고다니든때이엇습니다 상류가뎡은 더욱이 말할것도업거니와 중류이하 가뎡에서까지라도 남녀칠세에 부동석을굿세히 주창하든때인즉 남의집 젊은부인이나 옷가튼

새악시를 모아노코 글을가르친다는것은 렴의부터 내 어려운때이올시다 그는 고종태황뎨(高宗太皇帝)로부터 하사하신금액을가지고 위선 사십간가량되는조선식기와집을 사서 한채마련하고 학생을 모집하기시작하엿습니다 교군을타고 각대신의집으로 차저다니며 말이나 며누리들을 나오게하려고 마치 구걸하듯이 졸른것이 녀덜만에 겨우 다섯명을 모집하게되엿답니다 그해오월이십이일에 비로소 학교문을 열어노코 가르치기로 하엿스나 집안에 갓처가처여잇

(사진은 교장리뎡숙씨)

듯긔수들이라 남자를대하면 천리만리나 다러나고 선생의압헤서도 얼골을들지못하는 터이즉 자연히

리부인은 공부가못나기까지 학생들의겨테 안저서선생의가르치는말을 바뎌 간컵으로 가르쳐 주엇다합니다 궁(宮)에 가와 대신들 의춥입이 나잇스면 그날은 가슴이떨리고 입속이마르고 코속이타고 음식을먹지못하엿답니다 학교를세운지 삼사년동안은 매일학생들을 직히고 잇고 사소한일에까지도 근심을 놋치못하야 밤에단잠을 일우지 못하고 음식을배마처 먹지못하엿다합니다 그는이십팔일에 방문한긔자를 향하야 『그때일을 생각하면 지금도가슴이 두근두근하여요 그처럼낫업시 학교가 잘되기만 축수한덕택으로 하늘이 감동하셧습니다 이십년동안 이러케 학교가발뎐할줄은 참으로몰낫서요』하며덕스러운 얼골에깃붐의 우승을뒤웁되다 그리고그는『나는재작년에 참척을당한후로는정신이 아득하야 학교에도자조 가보지못합니다 그러나 마음은 학교에가잇고 지금도 매일학교를위하야 마음으로빌고잇습니다』하고자못감개한빗을보이더다 그얼마남지안은 압길―방안에 장식한두어분의 화초로벗삼아지나려는그의 여생에 따만여업기를 마음으로 그옥히빌뿐이올시다

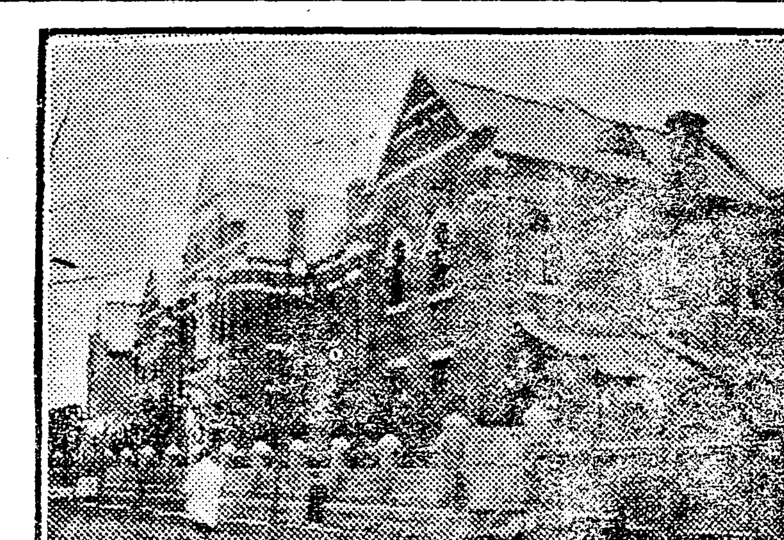

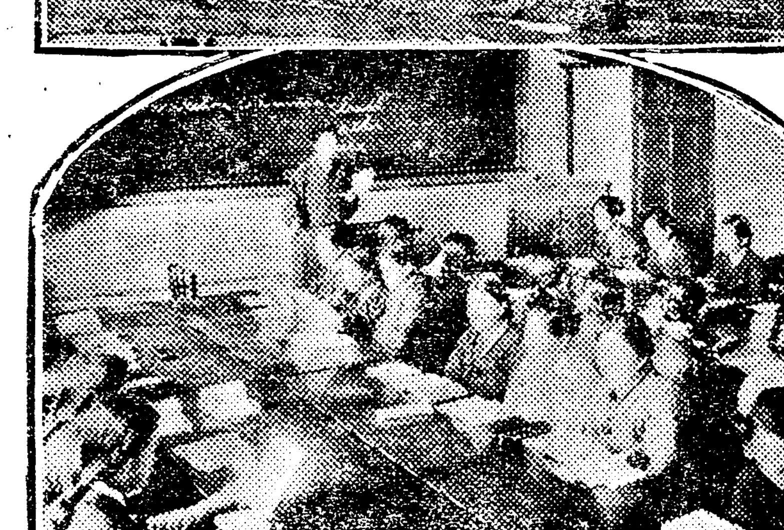

◇숙명녀자고등보통학교교사와(상) 영어시간(하)◇

멍텅구리 련애생활 (51) 정초노리

(一) 두사람이 옥매의 문병을가서 (二) 위로한다고 화투작란을시작 (三) 첫번에멍텅구리짓을하다가 (四) 위로도못하고 『화투벼락』

正月初하로날 小兒燒死 논둑에쥐불노타가

지난이십사일(음정월일일)에경남구례읍(全南求禮邑) 북문밧(北門外)들가운대서 일대참극이생겻는대 그내용인즉 구례면(求禮面)봉북리(鳳北里)황녀균(黃鐵文)의 아들 삼명(三命)(五)형뎨와 그이웃집 리춘래(李春來)형뎨의 네아이가 아춤밥을먹은후에 새옷을 가라입고 들에나가서 논둑에 쥐불을노타가 불이 쳔쳔퍼저 나가매어린생각에 엇지할줄을몰라서 불을쓰라고 애를쓰는중 황삼명의옷에 불이부터 무참히 죽엇는데그참경은 사람으로는 볼수가업고가치잇든 리춘래는 방금도사를당하는중 이라더라(구례)

奇人奇緣 (63)

金浪雲譯 盧心汕畫

八三、뎡희와뎡자

그러나뎡자는 뎡희의 이러한 모양을보매 뎡희가벌서부터 경호가 자긔를버린줄로 역이는것은 모친이 의심하는것과 가티 창배가아즉 살아잇서 아니할가 하는의심을 가지고잇섯는 까닭이 아닐가하는의심이 자연히 일어낫다 그러나 위로하여주라고 온사람이 도로혀 슯헤게 하여서는 안되겟다하는 생각으로말을 다른이야기로돌리어 부치라고하엿스나 뎡희의 마음은 좀처럼돌리어지지아니하엿다

『다압니다 나는다압니다 나에게무슨 낫븐일이잇서서 그것을용서할수가 업스닛가 그래서 경호는 가버린것입니다』

『부부사이에 무슨그럴리가잇나요 낫븐일이잇스면 꾸릴것업시 책망할걸요』

『아―니요 혼인하기컨에 그러케약속을 하엿스닛가 낫븐일이잇더라도 꾸지즐수 업시오만 일후일에 나에게무슨 용서할수 업는일이 잇거든 꾸짓거나하지말고 아모말도업시 내여헤를갓가히 하지말아주시오 그러하야 당신이 도라오지아니하면 나에게용서할수업는 허물이 잇는줄로알겟습니다 하고 나는혼인하기컨에 말하엿습니다 그러케 정직한 량반이닛가 내가말한그대로 가버린것이야요 이로써알아라하는것이야요』

모친에게는 한마듸도 이런말을한일이업스나 뎡자에게는 자긔형이나 다름업시 생각하는고로 이러케숨김업시 토파하는것이엇다 그추측이 드려맛지는아니하엿스나 아조 틀리지도아니한고로 뎡자는 뎌욱뎌욱 무엇이라고 말하기가 어려웟다 그러나 엇지로라도 그러치안타고 하는수밧게는업섯다

『무슨그럴리가 잇나요경호씨에게가시지아니햇서요?』

『그런말슴들엇습니다마는 내게는 상호씨의병으로 해서인도로간다고 떠낫습니다 그리고상호씨의병도 벌서나섯겟는데 도모지 오지안습니다그려 편지는오지마는 언제쯤 오겟다는말한마듸도 업습니다 그것이무엇보다도 증거입니다 아모말도말고내엽헤를 오지안토록하면 나는용서를 어들수가업슬로알고 내몸을 처치하겟다고 나는 말햇습니다 하엿더니 지금은그러케 뭬달아라 그러케 네몸을처치하여라 하는것입니다 정말로그럴것입니다』

『그러치만당신에게 아모것도 그런일을당할 허물이 업지안해요?』

『아―니요 업다고만할수도업지오 암만그러타라도 말이애요 이러케하기컨에 이일이 어이된일이 나는지 엇재서 이런일이잇느냐든지 한마듸를여라도주면 조흘것이아니야요? 물어보아서 나의대답이 마음에 맛지아니하거든그다음에이러케하여도조흘것아니야요? 아모것도 뭇는일도업고 아모말 한마듸도업시 이러케하는것은 좀섭한것가티요 허물은허물이지마는 그래도 나에게는 나로서할말이 잇슬지도 몰으는것아니야요? 자긔가말하지안컷거든 석어머니에게라도물어보시도록하여주면 혹일이풀리게 되엇슬지도 모를것을 이제는다그만입니다 어머니께서는 무슨녀를 버린것이아니라고하시고 또자긔는 편지를하기는 하면서도 한마듸도무슨곡절을 말하지안습니다그려 내가희망한것은 이토록하여달라는 것이 아니엇습니다』

『그것보세요 곡절을말하지안는것이 그러치안흔 증거가아니야요? 경호씨는다만 아우의병으로해서 인도에갓다가 아즉오지안한것이지 무슨곡절이 잇켓서요』

미상불말을잘하엿스나, 자긔의이말에 다소거짓이 잇는것을 생각할애 위로하는사람도 실로 마음이조치못하엿다

『나는 이다음편지까지기다리어서 그편지에 내의심이풀릴만한말이업스면 어린것을 다리고 인도까지가서 죽컵으로 물어보고 오겟습니다 이러케마음부칠 곳이업시 언제까지든지 기다리고만잇슬수는 업습니다』하고즐심한듯이 하는말에는 슯흠외에 원망도 석기어잇섯다 그러나원망을하고 성을내고하는것도 무리는아니엇다 뎡자는 엇더케위로할말이업섯스나 겨우말을다른데로 돌리어서 엇재던이자리는 그대로 넘기엇다그러나언제까지 이대로넘길수가잇슬가 그다음경호의편지는그후로석달이나지나서후에 왓는대 그것은아조 뎡희의운명을결정하게하엿다

對露國貿易의趨勢

朝鮮對露貿易에就하야露領亞細亞와歐羅巴露西亞本國과를別하야 其槪況이如左하더라

一、露領亞細亞間貿易 朝鮮과露領亞細亞와의貿易은最近大正十三年에輸入計百二十一萬圓餘를算하고其中에百五萬餘圓은輸入이오輸出은僅히二十二萬圓인데今에其內容을見하면 輸出品의重要한것은食鹽,綿織物,小麥粉,朝鮮紙,其他些細한雜貨로爲主하고 淸津雄基其方面으로부터露領沿海州에輸出하는것이오 輸入品의主要한것은 水産物,油類其他露領沿海州沿岸의漁業品附近住民의日用品又는漁業用品을供給함에不過하고輸入의過半은 鹹鏡北道及其他浦鹽方面에서木材가相當히輸入이잇섯는데 此는同年中淸津港大隊木材의品不足으로在淸津日本人木材商會가伯利亞材를買入한것이오 露領亞細亞와의貿易의近況은 大約右와如하고又歐洲戰爭前의情況을見하면明治四十三年부터大正二年外지 輸出入貿易의總額은 現在와는全然反對로其大部分은 輸出貿易으로 年額百萬圓을下한事이無하고 輸入은僅히數萬圓을出치못하얏든것이다當時에는沿海州漁業方面은 釜山元山淸津等에서米의供給額이 特히多하고 또大戰中인大正四年以降同六年에至하기까지는 軍需品으로 靴類革其他皮革製品의輸出이 二百萬圓乃至三百萬圓을算한事도有하엿스며 輸出도多하야 輸出金額約三百萬圓乃至四百七十餘萬圓에上하엿고 此에引續하야大正九年外지 日本駐箚軍需品의供給과 在留日本人向의貨物로 米穀魚類醬油等의出荷가多하야 一面露國의政變으로 彼國軍需品의供給이杜絶됨에不拘하고 尙且輸出年額百萬圓을下치안코 外에在留日本人의撤退에伴하야 浦鹽方面의商取引은困難하야 年年히輸出不振으로現狀에至하얏고 大에輸入은從來로沿海州近海의漁獲物이爲主로大正八年外지急激한增進을示하야 同年의輸入總額은七十二萬圓餘를算하얏고 大에一兩年에는多少不振하얏스나十一年以來漸次恢復을呈하얏더라

二、露亞本國貿易 露西亞本國에對한輸出貿易은大正六年彼國軍需品으로皮革製品三百三十六萬圓餘의輸出이有한外에 重要한것이無하고最近四年間은全然皆無오輸入貿易은大正 부터浦鹽地方在荷의本國産更紗等의少量輸入을見한外에 特記할者無하며다만大正八年에 北海道地方에播種用의種子輸入이二十一萬圓餘에上하얏스나 爾來極히不振狀態이엿고 更紗와如함도殆히輸入이杜絶되고 旅客携帶品其他의輸入年額이僅僅히一萬數千圓을算함에不過하더라

滿洲粟輸入稅撤廢는 朝鮮粟에打擊不少

當局에서는愼重調査後決定할터

本年度朝鮮內의一般穀物은 夏季의旱魃의影響을受하야 顯著한減收를告하얏고 殊히主要原料인米는一個年産額一千五百萬石에對한約一割五分卽二百七十萬石程度의大減收를來하얏슴으로大正十四年度의八,九十卽端境期에는供給不足을生할것이明確하다 此에起因하야南道方面漢民은在來부터代用하는傾向이잇든滿洲粟을代用食으로하게되야 如何한情勢인지强히朝鮮米의移出餘力에對하야는日本食糧問題의解決上에도重要關係가有하고延하야는地方에輸移入되는代用食의如何한數量에達할는지又는産米增殖計劃上이나地方産業上으로도緊要한問題이顯著하야近來滿洲粟의輸入은急激한增加를示하야十三年八月外지에는三十萬石을突破하는

盛況 을呈하얏고又外國米에對하야도同樣의趨向으로現著한增加를示하야 如斯히外米及滿洲粟의輸入이增加되야此에對한輸入撤廢의聲을聞케되얏다 從來朝鮮內에輸入되는外米의大分部은日本을經由하얏는바今回日本에米産의不足으로外米輸入稅를免除케되얏슴으로朝鮮에도此影響을受하야特別히撤廢할問題가無하나滿洲粟은其輸入量도多하야關稅免除與否는消費者에對하야利害가不少한것이다만일滿洲粟이免除를受케되면第一로影響을受할者는南道地方의

農民 으로此를因하야其地方産의粟價는自然히此에牽制되야低落될것이오又西道地方의粟産出은相當히多額이나近來滿洲粟의輸入旺盛으로此에壓倒되는傾向이有하야一般農民은粟을耕作하는것보다도其他의有望한棉作或은大豆等의栽培에移함으로自然其産額이減少되는狀態이다今에滿洲粟의輸入稅를免除하면此로因하야朝鮮의粟産出이減少될憂가有하고隨하야粟을耕作하든農民은非常한苦痛을感할것임으로輕輕히此를行함은不可하고一層愼重히

調査 하야朝鮮의食糧이現著히不足을告하야不可不滿洲粟의輸入을一層必要로하는境遇에는此를撤廢될것인데前記調査에對하야는日本의外米關稅의撤廢期도近하얏슴으로緊急히着手하리라云云(總督府某當局者談) 今에大正元年以來朝鮮內에滿洲粟輸移入年別을擧하면如左하더라(單位千石)

元年二九▲二年二九▲三年一二六▲四年一〇二▲五年一〇▲六年一二三▲七年二一二▲八年九一三▲九年八七▲十年八八▲十一年七一六▲十二年一〇八七▲十三年一三五九

食糧需給調查

總督府殖産局에서는今年度今後의朝鮮米의輸出餘力이如何할는지更히各地方의食糧需給關係가

外米 關稅免除請願

日本에서는本年度産米減收의補充策으로는二月一日부터外米輸入關稅를撤廢하야外米의輸入을促進할터인데朝鮮에서도本年度는約二百萬石의減收로因하야代用食인雜穀의不作과日本에移出等으로外米의補給을必要로하는程度는實히日本以上임으로朝鮮穀物貿易商聯合會에서는協議의結果二十九日午後總督府에出頭하야外米輸入關稅免除에關한請願書를提出하얏다더라

米國小麥昂騰

(市俄古二十八日發) 一千八百八十八年以來初有事로米國小麥은一부셸二弗을超하고五月限小麥은實로二弗五仙을唱하야取引市場은熱狂的光景을呈한바 이는歐洲로부터의大注文이잇슨外닭이라더라

仁川製粉埋立認可乎

仁川港의一部를埋立하고製粉會社를創設하려는計劃中이든鈴木商店에서는畢竟計劃의具體案을具하야二十六日總督府土木課에出頭하야公用水面의埋立에對한認可를請願하엿는바 鈴木商店의計劃인埋立地區는月尾島에通한堤防에沿한內測에서約七千坪의埋立을行하야五千坪內外를工場基地로使用할方針의旨인데埋立과同時에埋立地에沿하야海底의浚渫도行치아니치못하며相當한五萬圓을要할터인데當局으로서는産業奬勵의見地로可成的認可할方針으로目下調査中이라더라

鐵珠板

▲鐵道直營後의京鐵局員의保證金、積立金、共濟會積立金等의處分에對하야 從員中에서는株式投資를希望하는者多하야京取株를注目中이라나 此가實現되면 相當한橫財일듯▲總督府殖産局에서는 各地의食糧需給狀況을調査할計劃이라고 動機는例의朝鮮米日本移出策에서出한것인가▲昨年中朝鮮內漁獲高는前年보다減少되얏는데 其原因은昨年日本震災로海底起伏狀態의變化를生하기째문이라나 關東震災가經濟界에及하는影響中에 此方面만은出其不意인결

期米

仁川期米第一報 一月廿九日

止價比較表

	昨後止	今後止	比較
當限	三一、五〇	―	―
中限	三四、六〇	―	―
先限	三四、六九	三四、六六	三低

前場小戾

昨後場阪地止價三十八圓三十一錢의報와共히三十四圓六十九錢인最新低價로場을止한當市場은今朝에入하야阪地初付三十八圓三十三錢인二丁反高를據하고三十四圓七十二錢에場을始한後阪地二節三十一錢으로稍漸昂騰하야五節四十錢의情報를接하고六七節七十九錢外시返戾하더니阪地八節三十七錢인小落과共히案外七十錢의低價를내이고結局阪地九節四十一錢으로四十四錢에止場함을受하고八十一錢에場을止하니高低의差가十一丁이며阪仁의鞘는三百六十三丁이더라

前場

	當限	中限	先限
一節	―	―	三四、七二
二節	―	―	三四、七二
三節	―	―	三四、七三
四節	―	―	三四、七四
五節	―	―	三四、七七
六節	―	―	三四、七九
七節	―	三三、六五	三四、七九
八節	―	―	三四、七〇
九節	―	―	三四、七六
十節	―	―	三四、八一

後場

	當限	中限	先限
一節	―	―	三四、七七
二節	―	―	三四、五一
三節	―	三三、三五	三四、五〇
四節	―	三三、三一	三四、五四
五節	―	―	三四、五六
六節	―	三三、三六	三四、六七
七節	―	―	三四、六六

取組高

當限	六、二〇〇
中限	一七、五〇〇
先限	三一、五〇〇
賣買石數	二八、〇〇〇
本期總高	五四七、六〇〇

兩方의警戒線

一時三百四十餘丁外지縮少하엿든阪仁의鞘는約二十丁을擴大하엿스나아즉도擴稍할餘地가多할런더러實로三百六十丁의鞘로는買方의無謀買를容許치안을模樣이다阪仁兩地뿐만아니라各地一齊低落을告하는同時에買氣全혀沮喪되야投物이簇出하엿슴으로當分間上伸할餘力이無한그反面으로는又後一段瓦落을告할傾向이多하나그러나此邊에는賣方도躊躇치안을수업스며딸하서買方은觀望的態度로잇다가엇더한動機를待하야報復戰을計劃하는것이良策이아닐가한다

大阪期米 (廿九日)

	前場		後場
寄 當	三七、一三	寄 當	三七、一六
中	三七、六九	中	―
一節	三八、三三	一節	三八、三三
二節	三八、三一	二節	三八、三一
三節	三八、三三	三節	三八、三三
四節	三八、三八		
五節	三八、四〇		
止 當	三七、一二	止 當	三七、一五
中	三七、六五	中	―
六節	三八、四一	四節	三八、二一
七節	三八、四〇	五節	三八、一三
八節	三八、三七	六節	三八、二〇
九節	三八、四一		
十節	三八、四四		

東京期米 (廿九日)

	前場		後場
一節	三九、三二	一節	三九、三三
二節	三九、三六	二節	三九、三〇
三節	三九、三四	三節	三九、二九
四節	三九、三六		
五節	三九、三三	五節	三九、三三
六節	三九、三三	六節	三九、三三
七節	三九、三六	七節	三九、四一
八節	三九、四四		

各地期米 (廿九日)

	前場		後場	
兵庫	三八、三四	三八、三三	三八、三四	三八、三〇

京取長期賣買及標準價〔二十九日〕

株名		前場 當限	前場 先限	後場 當限	後場 先限
京取	寄止	―	―	―	―
仁取	寄止	9200	―	9200	―
同新	寄止	3160	―	3160	―
鮮銀	寄止	―	―	―	―
同新	寄止	―	―	―	―
殖銀	寄止	―	―	―	―
同新	寄止	―	―	―	―
商銀	寄止	―	―	―	―
一新	寄止	―	―	―	―
二新	寄止	―	―	―	―
漢銀	寄止	―	―	―	―
同新	寄止	―	―	―	―
韓銀	寄止	―	―	―	―
東拓	寄止	―	―	―	―
同新	寄止	―	―	―	―
鮮土	寄止	―	―	―	―
朝紡	寄止	―	―	―	―
京電	寄止	―	―	―	―
同新	寄止	―	―	―	―
電興	寄止	―	―	―	―
朝郵	寄止	―	―	―	―
鮮鐵	寄止	3350	―	3350	―
一新	寄止	―	―	―	―
二新	寄止	830	―	830	―
三新	寄止	730	―	730	―
四新	寄止	―	―	―	―
京南	寄止	―	―	―	―
金剛	寄止	―	―	―	―
滿鐵	寄止	―	―	―	―
同新	寄止	―	―	―	―
東亞	寄止	―	―	―	―
勸信	寄止	360	―	360	―
朝信	寄止	―	―	―	―
殷信	寄止	―	―	―	―
峯信	寄止	―	―	―	―
安取	寄止	―	―	―	―

京取短期

株名	前場 付價	前場 止價	後場 付價	後場 止價
京取	二四一〇	二四二〇	二四〇〇	二四〇〇
仁取	―	―	―	―
仁新	三二〇	―	三二〇	―
安取	―	―	―	―
鍾新	一一三〇〇	一一〇七〇	一一〇五〇	一〇九一〇
大新	八七五〇	八七三〇	八六九〇	八六六〇

株式

京取市場 廿九日

前場更落

(昨日終價와前場終價比較)

大新 一五〇低 京取 一〇低 鍾新 一五〇低 仁新 五〇低

京取下漲

昨日에前後場을通하야保價이던京取는今朝에亦是十錢低를呈하야保勢로二十三圓九十錢의呼價가잇섯스나下漲狀態를呈한바 賣買도不振하고二十四圓十錢初付로二十錢에大引되야二十四圓外지下落이다가三十錢에大引되어三百의成立이잇섯는데 京取는當分間二十四圓臺에서小幅往來로容易히崩落지아니하리라하는者잇스니이제그論據를드르면京取株는이미第一期가지난것으로例의金融社持株處分方法이比較的穩健하다함案이나온것과同時에賣方도二大口者를除한外는利喰이已過하야 아도그리얻을것이라함에잇스나그러타고引返은早速히

可望키難 하니다만此邊에서一段休止할뿐으로持株處分이完濟後가아니면新規買는絶無할것인外닭이다

大新鍾新更崩 新低價續出

昨前場에一服商狀이다가後場에阪休로閑散한商狀을呈한氣先今朝는阪電이更崩으로大新이八十七圓七十錢付止로八十七圓三十錢의新低價外지잇섯고鍾新은百十一圓四十錢付五錢大引에當地도大新이金龍三百定岡四百五十賣와田中二百新田三百等買로千三百五十의成立이잇서八十七圓九十錢初付로八十七圓五十錢의新低價에大引이엇고鍾新은百十一圓大引으로小口가잇섯는바此邊이大低라하든氣先如此히更崩商狀을呈하얏든限短이現行

軟派의樂觀

本年米의自體로는勿論前途高價를是認하는바이나 그러나軟派의說을據하면또한一理가업지안타 昨年度의外米產地의豐作과豪洲米의增收又는中國地方도水害地를除한外에는大槪豐作을告하엿슴으로外米關稅撤廢와共히例年보다그輸入의增加를見하겟스며 同時에昨年中朝鮮米의凶作임을

米豆餘話

▲大體時勢란一般的으로趨移되는人氣와十人十色이라恒常逆反되는것이다▲사람마다春高를豫想하엿스나實際에入하야는百三四十丁을反落하고말엇다▲아즉도買氣는依然히旺盛한模樣이나實收增加와外米關稅撤廢說이買方에게非常한重要를시키엿다▲諸物價가昂騰하는이째에米價만單獨히低落할理가업다고主唱을하지마는物價의騰落은財界의事情如何를따라左右되는것이아닌가▲財界에光明이업스며따라서物價도無條件으로昂騰치못할것은 또한必定의事이다▲本年度農業期의天候如何와端境期의在米情況如何를따라一時反撥의大勢를演出할는지도 모르겟는지此는否認할수업스나天災期에入하기前에는阪地四十圓臺當地三十六圓臺가旣히天井이아닌가한다

仁川正米不變

近日纖落을告하든仁川正米界는稍히關跡의感을呈하야今朝의玄米는三等三十四圓八十錢四等三十四圓三十錢인昨日과同樣의價를唱하며地廻米는三十三圓三十錢인十錢反高로精白米는三十圓二十錢인不變으로正租는在來種十錢四厘改良種十錢六厘인亦膠着不動이더라

株界往來

▲今年은新甫初立會後로부터一般株式騰落의幅이넘버저京取市場에서도每日數千의商內가繼續되다▲그러나大體의形勢는休養時代에入한傾向이不無하니時徵이잇는株以外는當分小往來를呈할것갓다▲聲勢低로生한變態性의福音도買盡되고米,生絲,綿絲高의材料도이미買하얏고그外에도日露協定等大槪의好材料는新規買를誘發할힘이업서질程度에서買材料가되엇다▲그럼으로부터는別無新材料면相場은한번整理를行하야할順序인즉遠大한思惑을하고귀하거던目先에만奔走히하야急變黨이되지말고大陸的景氣를待하야過度한旗에飛付치말고反히買玉을減해가면서悠悠히作戰함이今年相場界에서는得勝할秘訣일듯

各地期米比較 廿九日

	昨後止	今前付	比較
大阪	三八、三一	三八、三三	二高
兵庫	三八、三六	三八、三四	二低
桑名	三七、二一	三七、一五	六低
下關	三八、四〇	三八、三〇	一〇低
東京	三九、三一	三九、三二	一高

後場續落 地株保勢

(前場終價와後場終價比較)

京取 保價 仁取 保價 大新 九〇低 仁新 一〇高 鍾新 九〇低

後場亦是地株는不變이나大新鍾新은阪地續落으로新價을出하야大新은八十六圓九十錢初付로八十六圓六十錢新低價에大引이엇고阪止는四十錢이엇스며鍾新은百十圓五十錢初付로百八圓八十錢의新低價外지잇다가九圓十錢에大引이엇다

前場諸株步調 (廿九日)

▲京取 二四一〇―二四二〇―二四一〇
▲仁新 三二〇―三二五―
▲鍾新 一一三〇〇―一一二〇〇―一一〇〇〇―一一〇七〇
▲大新 八七九〇―八七五〇―八七三〇―八七五〇

仁新又復新價

仁新은新田百五十株賣로小口賣에不拘하고三十一圓五十錢初付로三十錢新價外지崩落되엇다

後場諸株步調

▲京取 二四〇〇―二三九〇―二四〇〇
▲仁取 九〇〇
▲仁新 三二〇―三一〇
▲鍾新 一一〇五〇―一〇九四〇―一〇八八〇―一〇九一〇
▲大新 八六九〇―八六六〇―八六五〇

法의改廢가업서서 實施

하게되는外닭으로米籾乎에도不拘하고更新할듯하며鍾新은綿糸納會의大暴落과大新低로更崩될인듯한데大新은人氣가一般으로下値를暗示하야下押의程度가不足하니保로來月初에大低落이잇슬것으로推測하는者잇섯다

代引算定日步

株名	算定	代引	日步
京取	二四〇〇	一六〇	二
仁取	九〇〇	五〇	一五
仁新	三〇〇	三〇	一五
鍾新	一一〇〇〇	六〇〇	一五
安取	一〇〇〇	九〇	五
大新	八五〇〇	一〇〇〇	五

短期賣買高 (廿九日)

合計 二千二百十枚
累計 十四萬三千六百九十枚

橫濱生糸 (廿九日)

	前場	後場
當限	二〇九〇	二〇〇〇
先限	二一〇〇	二〇一〇
武州格現物	二〇四〇	

仁川米豆取引所仲買人 ㊇ 廣澤正次郞 仁川府海岸町三丁目 電話六五•七〇•一六〇番(〇マ)又八〇〇番

米雜穀肥料委託賣買 ㊇ 廣澤正次郞 仁川宮町三丁目 電話長三〇七番

隣里의居住人은 놀내엿다

굴ㄴ기前에杖으로막으라 마음이堅固하면 感冒도물너간다

=感冒季節의一逸話=

겨울이오자感冒가流行한다 어되도다感冒로恐懼의狀態에잇도다

어제는그ㅣ누가걸녀다데ㅣ오날은이웃어느處女가또한들녓다데 이웃반찬가가에서도걸녓다고 近靄㴱黑으로갓가히하면걸닌다고

은제외지면終息될는지사람마다 不安中에歲月을보내지아니하면 아될모양

매수롭지안은감긔라고그대로두면漸漸그것이重態로變하야右圖와如히肺炎이되고마는도다이것은참「큰일」이라고騷動할때에는 발서晩時의歎으로엇지할수업도다그러면두려운것은感冒인가시방다시

B의一家는祖母로始作하야 B夫婦와아히들三人도합六人의一家族으로오직一人도걸이지아니하엿도다

主人夫婦는말할것도업시近七十의老婆와젓떠러진아기도(流感은어듸서불여온바람) 이나고跆張하면서冷笑하는故로갓차운이웃에서는驚愕합도無理는아니로다

近處에누구던지男女老少를勿論하고이번感冒에걸이지안은사람은업다는데이家族六人은極히平穩無事히經過하엿다함은個中에무삼外닭인지、잇지안으면아니될것이다

엇던날밤B에집에서는떠듯히晩餐을열고一家族六人이둘너안저談笑自若으로經過하엿도다

이번感冒는참으로놀나워요어느때던지感冒에호시感冒錠이거위一○○%의全快의記錄을突破하엿슴을드럿스나그러케도效力잇는藥은처음보엇도다 라고主人이말하다

그러라면호시感冒錠은各地大會社工場으로千個二千個의大注文으로從業員全體에그것을强制的으로服用케하야 感冒의豫防을한다고婦人은快言하더라

그러면適히隣家에도勸告하야쓰도록하는것이조타고이번에는老婆가老婆心을列破하엿다하며 『그것조와、그것조와』라고아히덜外지도大贊成하엿고B의家族은隣家에慰勞次로갓다고 갈때에는勿論호시感冒錠을가지고

그런지未久에隣家에一家族이全快되엿다함은말할것도업다

그럼으로호시感冒錠의偉大함이여그런데그만한偉力을가진호시感冒錠은大體무삼藥이나고호시感冒錠은東洋第一의最新藥이樹稜기니네를主要成分으로創製한高級感冒藥이로다「기니에」는가장貴重한藥品으로그製造는日本에서호시製藥의獨特한바이로다 久留米市場에서호시製藥의「기니네」라하면品質에든지取引高에든지항상第一位를點하엿도다

『호시感冒錠의威力은 隣人을驚케한다고』 또한外닭이잇다할만하도다

感冒는自身生命을奪한다

感冒가變하야肺炎이되고肺炎으로生命을失하는實例는吾人이만이아는바로다 流行感冒를豫防하며治療코자하는人은速히試用하시요

街上喜劇

써러뜨린赤鑵

長閑한春의街上에서 넘노는老婆의愛嬌

不景氣의소리는놉허커도正月에街上에散步하즉 例年과다름것업시豊盛하도다

新年의旗발은商店모등이에걸여잇고

往來하는사람의발자최도正月의氣分을誇張하며往來하는사람의얼골에도新年인듯한氣分을띄엿도다그것만큼到處마다街上에喜活劇을볼수잇도다

記者가엇더한街角을通行할時엿섯다

마참眼前에굴너오는것이잇섯다 항망이둘너난즉 그뒤에서『이것은』『이것은』이라는소래로七十歲가량이나되는老婆가굴너다쳣다

轉出한것은주어서老婆의袖中에놋케되엿다

『매우감사합니다』

라고하고老婆는가랴고하엿다그것은잠깐數秒間에發生한事이엿스나그것을보고잇든往來하는사람의얼골에는제절로微笑를띄엿다

記者는이모양을보고街角으로부터굴너나오는것이무엇인지急히보고십허서急히老婆에게로좃처갓다

『지금빨간것은무엇이야요 하고記者가무른즉

「아ㅣ 당신도지금보섯서요하고老婆는우슴을띄엿스며記者는점점더보고십헛다

老婆는소매속에서赤鑵을쓰내여이것이라고보여다…

「호시製胃腸藥이라고

이약은片時라도것흘떠날수업는것이며 旅行時에도亦是

나히를먹으면여러가지病症이發生함으로나여시胃가좃치못하여五年前外지는매우困難하엿스나이호시胃腸藥을가지게된以後로는胃腸病을이저버리게되엿도다

그런데이런자미잇는일이잇서요孫子가感冒로누어잇서슬때에내가이藥을주엇집안사람들은말하기를自己가胃腸病이나으니外아무病이라도胃腸藥으로낫는줄안다고서로우섯섯다 그러나나는食事때마다服用시켯다 당신웃더서요다른病人보담도매우속히나요하고여러사람을웃겻다 龜甲보다도年齡이낫다고하더라

老婆는道中에서無限히이야기를繼續함으로記者는失禮를告하고電車에올넛다

適劑適症 (藥의身元調査)

◇婦人病에는簡便한錠劑製의「호시實母湯」

◇小兒에는小兒의藥、무엇이든지잇는「호시小兒藥」

◇澁腹에는胃腸의掃除藥「호시지야ㅣ고ㅣ루」

◇臭味가읍시婦人小兒에게도服用할만한「호시肝油」

◇原因不明의發熱에는第一로「호시解熱鮮熱藥」

◇淋病에는副作用읍고評判놉흔「호시쇼노ㅣ루」

◇皮膚病一切火傷凍傷의妙藥은「호시지오ㅣ루」

家庭療法

吸入에對하야

吸入은病狀에依하야各各다른目的에因하는것으로呼吸器深部의患疾에對하야가장有效한것이로다吸入은調節된溫惰한蒸氣의一定時間에吸入에依하야充血炎症을輕減하며血行을良好케하고異狀分泌을制限하며祛痰을容易케함으로一般家庭에업지못할簡易治療法이로다 肺炎 氣管支炎 氣管支가다루 肺炎 肺炎가다루等의諸症狀으로生하는咳嗽를緩和케함에는次의處方이實用됨니다

호시吸入器

炭火로될수잇스며 便利하고 經濟的이며 또한危險이업스며 噴霧力이强함

三圓八十錢

(一) 重炭酸나트림 二、○○ 水 一○○、○○

(二) 구로ㅣ루나트림 一、五○ 重炭酸나트림 一、五○ 水 一○○、○○

尙히小兒用으로는여긔에「구리스링」을加用함이適當한量은主藥의倍量을適度로함

吸入은胃腸의障害가有하며 藥을嫌忌하는小兒에게는가장適宜한治療法이로다

그러나吸入이만은境遇에는他의藥物療法과共히用하야비로소效果가잇는것으로原因症을治療할만한藥物療法又는含嗽泥布等適宜의療法을怠해서는아무것도되지안음을知치안으면안이되오

惡性感冒를 第一速治하는法

近日의感冒는매우症勢가조치못하여從來에는風藥으로낫스나惡感으로變한後에는도모지快復되기가極難하도다 여기대해서는病人도웃지된일이냐고머리를글것다製藥業者도種種研究에뇌를상하엿다

그러나호시製藥으로信賴바등만한興味잇는實驗報告를여러번바는그것은호시感冒錠과호시製胃腸藥을倂用하여惡性感冒를全滅하엿다고그런데同社에서는此方法을種種研究하여본즉호시胃腸藥을服用하는方法이잇다고그것은即처음에호시感冒錠을服한後에三匙可量의호시胃腸藥을「컵」一杯에溫湯中에調和服用하는것이로다感冒錠에호시胃腸藥을倂用하면何故로感冒가速治되는지그것은知키難하도다要컨대胃腸의作用이敏活이됨에따러新陳代謝를促하여血道를良好케함이안인지 如何間同社에서도多大한興味로外理想的으로그原因을研究中이엿스나時節마다感冒治療의一方法으로奨勵할次第이로다

호시工場求景 (一)

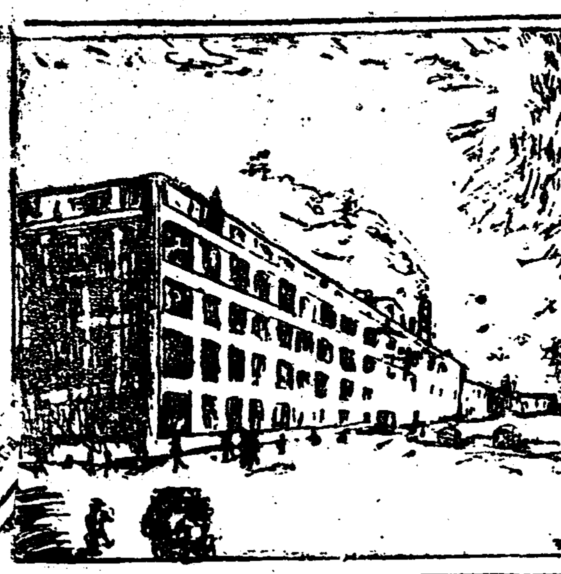

1 鐵筋공구리와도五階錄、總建坪一萬二千坪그彪大한工場의、洸한空氣의中에서호시의藥은製造되오

2 工場內에鎭座한『親切第一稻荷神社』의地塊에호시幼樂園이有함、從業員의어린兒孩들은此處에서질겁게一日를過함

3 호시製藥의齒科研究室은日本有數의齒科設備를有함으로有名하야從業員의家族은何時라도無料로專門大家의手術를受함

藥은身分調査가必要

호시 **ホシ胃腸藥** 消化를助하며、食慾을增進하며、胃腸을根本的으로强健케하는天下周知의有名藥

호시지야ㅣ고ㅣ루 **ホシチヤーコール錠** (化消整腸藥) 忠實한胃腸의掃除役으로下痢腹痛、不消化를快癒케함

호시 **ホシ下劑** 通함이速하며確實하고緩和됨이特長으로充分한排泄力으로頭腦가透徹하며動作이明敏하게됨

호시 **ホシ感冒錠** 世界的名藥인는호시기니네를主成分으로한惡性流行性感冒에大效가有함

호시 **ホシ風藥** 四季의感氣、劇烈한頭痛、이후두넨사、咳痰等에速効가有함

호시 **ホシ鎭痛解熱藥** 頭痛、齒痛、關節炎、루마지쓰及四季의感氣에는痛味ㅣ熱도取去함

호시 **ホシ祛痰藥** (百日咳、呼吸器藥) 痰을祛하며、咳를鎭하고熱을除함

호시안지쓰베루겐 **ホシアンチツベルケン** (肺病特効藥) 肺結核、氣管支가다루、肋膜炎喘息等을快愈케하며絕望으로부터光明에導함

호시 **ホシ人參規那葡萄酒** 極上等의朝鮮人蔘과기나를合하야斗合으로健康長壽를爲하야는理想的의强壯劑

호시 **ホシ肝油** 人體의發育、生長、營養에不可缺할뿐이다만營養을豊富히含有하며、此種藥劑中가장服用키조흔優秀品

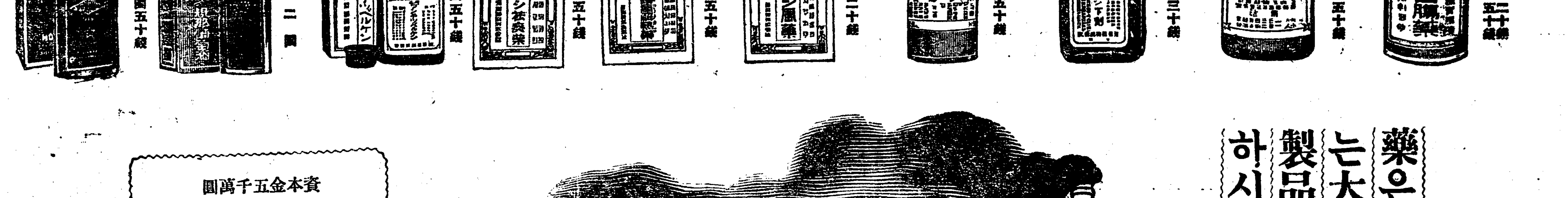

二十錢 五十錢 — 五十錢 — 三十錢 — 五十錢 — 二十錢 — 五十錢 — 五十錢 — 一圓五十錢 — 二圓 — 一圓五十錢

藥은信用잇는大會社의製品을選擇하시옵소서

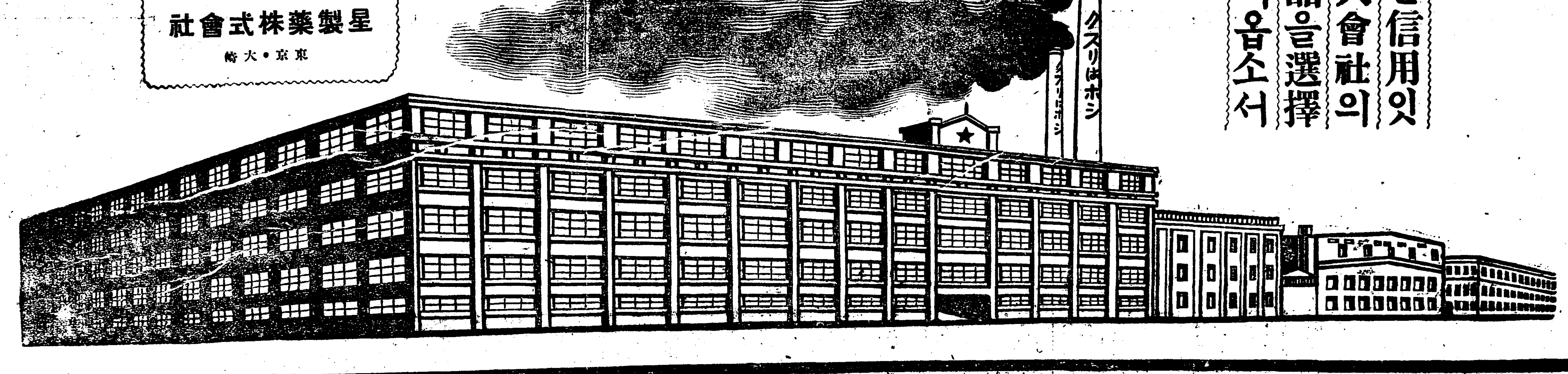

資本金五千萬圓
星製藥株式會社
東京・大崎